

#FocoElectoral2017 Estado de México

En junio de este año habrá elecciones para elegir gobernador en tres estados del país: Coahuila, Estado de México y Nayarit. En Veracruz habrá elecciones para elegir presidentes municipales en sus 212 municipios. En un esfuerzo por aportar de manera informada al debate, México, ¿Cómo Vamos? se dio a la tarea de analizar el desempeño económico de las administraciones salientes y hacer propuestas de política pública para las administraciones entrantes.

¿Cómo va la economía del Estado de México?

La economía del Estado de México aporta 9% del PIB nacional, es el **segundo estado con mayor peso en la actividad económica del país**. Con sus 22 351 km² representa al 1.4% del territorio nacional. El estado alberga al 13.5% de la población del país.

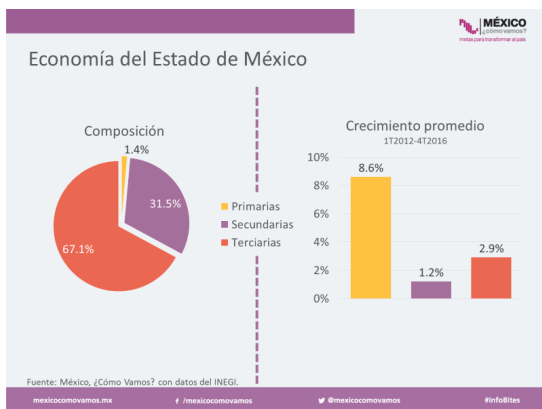

El 67.1% de la actividad económica del Estado de México está centrado en el sector terciario y más del 30% en el sector secundario. Dentro del sector secundario, destacan las **actividades manufactureras, que generan 22.5% de la producción del estado**. Entre 2012 y 2016, el sector económico que más creció en este estado fue el primario, al crecer a una tasa promedio de 8.6% anual. Sin embargo, éste solo representa 1.4% de la actividad económica estatal.

Entre el **primer trimestre de 2012 y el cuarto trimestre de 2016**, el Estado de México **creció en promedio en un 2.3% anual**. Aunque la economía mexiquense tuvo cierto dinamismo durante 2012 y 2016 – al crecer a tasas de 3.4% y 3.5% anual respectivamente – durante el resto de los años de la administración saliente el crecimiento económico fue **inferior a 2% anual**.

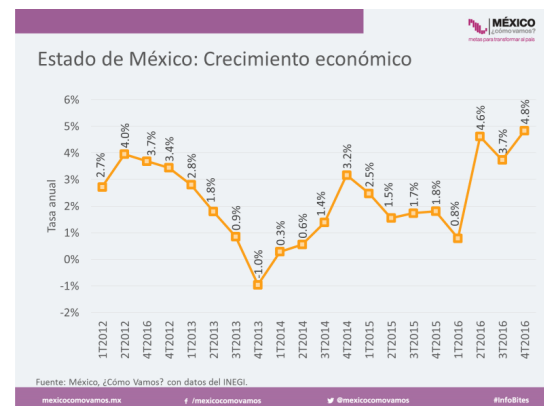

PIB per cápita

Al incorporar al análisis la tasa de crecimiento de la población, la economía mexiquense presenta números menos alentadores. En 2015, el PIB per cápita de la entidad fue de \$72,946 pesos constantes, lo cual representó un **decremento de \$275 pesos en comparación con 2012**. Esto significa que, en el periodo que va de 2012 a 2015, el PIB per cápita de la entidad decreció en 0.38% real. El Estado de México es la **séptima entidad con el PIB per cápita más bajo del país**.

¿Sus exportaciones?

Con una industria manufacturera que representa más de una quinta parte de la actividad económica de la entidad, las **exportaciones manufactureras en el Estado de México han crecido en promedio 13.4% real entre 2011 y 2015.**

Este incremento se refleja en casi 4 mil 500 millones de dólares constantes más en el valor de sus exportaciones manufactureras a comparación de lo que exportaba en 2011. El Estado de México es de hecho la sexta entidad con mayor valor en exportaciones manufactureras del país.

Fue el **sexto** estado con **mayor valor de exportaciones** manufactureras durante 2015, al exportar más de **21 mil 547 millones de dólares.**

¿Cómo va el empleo en Edo. Méx.?

En lo referente a la creación de empleo, las cifras del Estado de México presentan un enorme rezago. Para poder proveer a todos sus habitantes que se incorporan al mercado laboral de un empleo formal, se tuvieron que haber creado 166 mil 600 empleos cada año. Sin embargo, **entre 2012 y 2016, se generaron en promedio 42 mil 164 anuales, apenas una cuarta parte de los necesarios.**

En 2013 se crearon apenas 3,099 empleos formales, 2% de la meta estatal. De hecho, 2016 ha sido el año con mayor generación de empleo formal de la administración saliente. Se generaron 58 mil 799 empleos formales, apenas 35% de los que se debieron haber creado en el año.

Entre 2012 y 2016, se generaron un **total de 210 mil 820** nuevos empleos formales en el Estado de México.

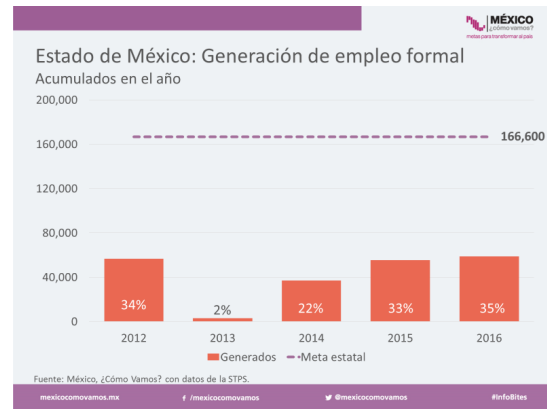

También hay trabajadores informales

La **tasa de informalidad se ha mantenido relativamente constante.** En el cuarto trimestre de 2012, ésta fue de 56.4%, mientras que para el mismo periodo de 2016, 55.4% de la población ocupada trabajaba en el sector informal. Es decir, **más de la mitad de los trabajadores en el Estado de México laboran sin prestaciones de Seguridad Social.** Dicha proporción está por encima de la nacional, que es 52.4%.



Sin embargo, aunque la tasa de informalidad laboral haya permanecido relativamente constante en el Estado de México, el crecimiento poblacional ha hecho que el número de trabajadores informales haya crecido. **Al cuarto trimestre de 2016 había casi 4 millones de trabajadores informales, lo cual representa un aumento de 185 mil 539 personas** con respecto al mismo periodo de 2012.

Por otra parte, en el Estado de México ha habido una disminución en la tasa de desocupación. De representar el 5.8% de la PEA en el cuarto trimestre de 2012 pasó a ser del 4.8% en el mismo trimestre de 2016.

La productividad laboral

Para estos últimos 4 años, **la productividad laboral de esta entidad se mantuvo prácticamente estancada**. Pasó de \$82 pesos por hora trabajada en el cuarto trimestre de 2011 a \$84 pesos por hora trabajada en el cuarto trimestre de 2016.



Al tomar en cuenta que el nivel nacional de productividad laboral es de \$134 pesos por hora trabajada, los niveles que presenta el Estado de México resultan poco satisfactorios.

En comparación con el resto de las entidades federativas, el **Estado de México es la sexta entidad menos productiva del país**.

¿Cómo van la pobreza y el desarrollo en Edo. Méx.?

La pobreza multidimensional

La medición oficial de la pobreza en México es realizada por el Consejo Nacional de Evaluación de la Política de Desarrollo Social (Coneval) cada dos años a nivel estatal y cada cinco a nivel municipal. Esta medición es mejor conocida como “multidimensional”, pues se basa no solo en el nivel de ingresos de los individuos, sino también en seis otros factores: rezago educativo, acceso a servicios de salud, acceso a seguridad social, calidad y espacios de vivienda, acceso a servicios básicos de vivienda y acceso a alimentación.

El porcentaje de mexiquenses que vivían en **pobreza¹ entre 2010 y 2014 se incrementó de 42.9% a 49.6%, un aumento de 1 millón 557 mil 802 personas**. El Estado de México fue la segunda entidad con el mayor incremento porcentual en pobreza durante dicho periodo y la de mayor incremento en cuanto a número de personas.

En cuanto a la **pobreza extrema², ésta disminuyó de 8.6% a 7.2%** durante el mismo periodo, una caída de 134 mil 365 personas viviendo en esta condición.

Pobreza: 49.6%

Pobreza extrema: 7.2%

Al analizar las carencias sociales de manera desglosada, se observa que, entre 2010 y 2015, **en el Estado de México disminuyeron las seis carencias evaluadas por Coneval**.

Asimismo, fue el segundo estado con la mayor disminución en términos porcentuales tanto en rezago educativo como en acceso a la alimentación, en 5.3 y 11.4 puntos porcentuales respectivamente. No obstante, se mantiene como la **segunda entidad con mayor proporción de su población con carencia por acceso a servicios de salud** en el país, únicamente después de Michoacán.

Porcentaje de la población en Estado de México con carencia			
Carencia social	2010	2015	Cambio en puntos porcentuales
Rezago educativo	18.5%	13.2%	-5.3
Acceso a los servicios de salud	30.7%	19.9%	-10.8
Acceso a la seguridad social	59.0%	57.7%	-1.3
Calidad y espacios de la vivienda	12.9%	10.0%	-2.9
Acceso a servicios básicos de vivienda	15.9%	10.2%	-5.7
Acceso a la alimentación	31.6%	20.2%	-11.4

¹ Pobreza: población con al menos una carencia social y un ingreso menor a la línea de bienestar (canasta alimentaria y no alimentaria)

² Pobreza extrema: población con tres o más carencias sociales y un ingreso inferior a la línea de bienestar mínimo (canasta alimentaria)

La pobreza laboral: otro tipo de pobreza

Ampliando la definición de pobreza, se puede calcular el porcentaje de la población que no puede adquirir la canasta alimentaria únicamente con el ingreso proveniente del trabajo de su hogar, también llamada *pobreza laboral*.

A lo largo de los últimos 5 años en el Estado de México ha aumentado también el porcentaje de personas en pobreza laboral. En el cuarto trimestre de 2012, 34.9% de la población mexiquense vivía en esta situación, mientras que al cuarto trimestre de 2016 esta proporción era del 36.5%.

Sin embargo, esta proporción alcanzó 40% de los mexiquenses durante el cuarto trimestre de 2015. Para el último trimestre de 2016, **la proporción de la población que vive en una situación de pobreza laboral en el Estado de México es menor a la nacional**, que actualmente es de 40%.

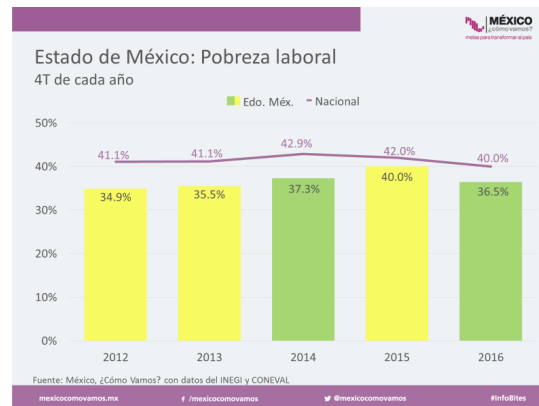

Al 4T2016, **6 millones 275 mil 102** mexiquenses no podían adquirir la canasta alimentaria con el ingreso proveniente del trabajo de su hogar.

¿Cómo va la deuda pública en Edo. Méx.?

La deuda pública del Estado de México reportada ante la Secretaría de Hacienda y Crédito Público Federal (SHCP) como proporción del PIB está en niveles relativamente bajos a comparación con el resto de los estados: **en 2016 representó 2.2% de su PIB**. Esta cifra ha disminuido desde que entró en funciones el actual gobierno en 2011, cuando era 3%.

La deuda de esta entidad pasó de \$38 mil 196 millones de pesos a finales de 2011 a \$42 mil 575 millones de pesos en 2016.

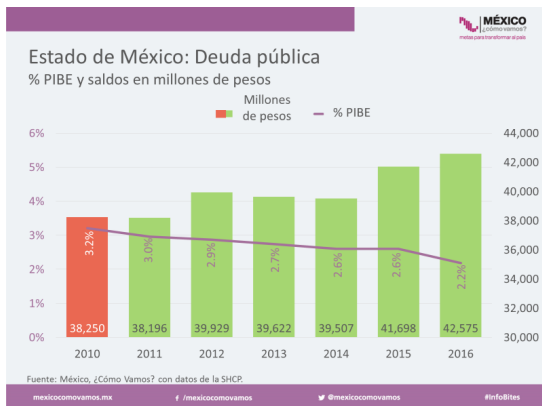

Tasas de interés y plazos de la deuda

Otros aspectos importantes a analizar de la deuda del Estado de México son los plazos de vencimiento y las tasas de interés de la misma. En lo que se refiere al primer indicador, **la deuda de esta entidad federativa debe liquidarse cada vez en plazos más cortos**: en 2013, el promedio de plazo de vencimiento de la deuda era de 16.7 años, mientras que para 2016 fue de 15.

Por otro lado, **la tasa de interés a la que se contrata ha crecido** también en el tiempo. En 2011, la tasa de interés ponderada promedio de la deuda del Estado de México era del 6.1% y a finalizar 2016, ésta era de 7.5%.

La falta de transparencia en la deuda pública

Sin embargo, es importante tomar estos datos con cautela, puesto que sólo representan una proporción del total de la deuda estatal. Además del endeudamiento reportado ante la Secretaría de Hacienda y Crédito Público, **las entidades federativas pueden acumular otro tipo de pasivos**: endeudarse con sus proveedores o pactar fideicomisos a cuenta del erario público, entre otros. La opacidad en torno a los egresos locales ha ocasionado que estos datos sean de difícil acceso y que intentar reconstruirlos sea complicado. Por ese motivo no pudieron ser tomados en cuenta en este análisis.

Entonces, ¿qué hacer?

Propuestas de política pública

<p>Mercado laboral</p> 	<ul style="list-style-type: none">- Mejorar las condiciones de apertura de empresas para permitir que el sector privado genere más empleos- Mejorar coordinación entre la academia y el sector privado para comprender más a fondo las habilidades que requieren las empresas en sus trabajadores.
<p>Deuda y finanzas públicas</p> 	<ul style="list-style-type: none">- Cobro del impuesto predial.- Proveer datos abiertos con periodicidad mensual sobre el presupuesto del estado a la población para mejorar la rendición de cuentas- Transparentar el monto de su presupuesto de egresos destinado al pago de la deuda
<p>Desarrollo social</p> 	<ul style="list-style-type: none">- Promover mayor cooperación entre los múltiples programas sociales de la entidad, para ejercer un gasto público más eficiente y reducir la pobreza en el estado- Focalizar programas estatales que combatan las carencias sociales de acuerdo a las necesidades específicas de cada zona.- Lograr la convivencia de la policía municipal y la estatal.
<p>Crecimiento de la actividad económica</p> 	<ul style="list-style-type: none">- Aplicar de manera uniforme y constante el Estado de derecho.- Mejorar la conectividad terrestre para facilitar el transporte de mercancías y personas.- Impulsar el transporte público de alto nivel, con calidad y seguridad, para lo cual será necesario eliminar los cotos de poder asociados con corrupción.