INSTITUTO MEXICANO PARA LA COMPETITIVIDAD, A.C.

20 INFORME ANUAL 20

IMCO

TODA CRÍTICA CON PROPUESTA, TODA PROPUESTA CON FUNDAMENTO.

01.

¿Qué es el IMCO?

¿Qué es el IMCO?

El Instituto Mexicano para la Competitividad, A.C. (IMCO) es un centro de investigación apartidista y sin fines de lucro que tiene la misión de enriquecer el debate y la toma de decisiones de política pública con evidencia y análisis de alto rigor técnico, para avanzar hacia un México más próspero, incluyente y justo.

La institución tiene la visión puesta en transformar a México con datos, argumentos técnicos y nuevas tecnologías. Toda crítica con propuesta, toda propuesta con fundamento.

@IMCOmx /IMCOmx /IMCO_mx /IMCOmexico /IMCOmx

Mensaje de la directora general

VALERIA MOY

DIRECTORA GENERAL DEL IMCO

La realidad cambió en 2020. Nuestras costumbres, nuestros hábitos, nuestras rutinas tuvieron que ajustarse a nuevas circunstancias y a nuevos retos. Tuvimos que encontrar nuevas formas de convivir, de enseñar, de aprender y de trabajar. Fue un año de enormes problemas económicos que nos han hecho reflexionar sobre los modelos de producción que hoy tenemos.

Para el IMCO fue también un año de cambios. No solo cambiaron las rutinas laborales como consecuencia directa de la pandemia, también hubo cambios internos en la institución que replantearon la agenda y las prioridades a analizar.

Más allá del impacto de la pandemia, México está viviendo enormes cambios en sus instituciones y en el planteamiento del modelo económico cuyos impactos no se han hecho esperar. Es en esta época donde la información y el análisis se vuelven más importantes que nunca. El informe que presentamos proporciona un panorama de los estudios realizados y las acciones tomadas durante 2020, reconociendo las alianzas, los donadores y los proyectos buscando siempre aportar información para un México más justo y competitivo.

2021 será un año de alta relevancia política, económica y social. Nuestra misión cobrará más relevancia. Continuaremos con nuestro objetivo de presentar datos y evidencia para contribuir a tener un debate más informado e incidir sobre la agenda pública del país.

¿Cuáles son los valores del IMCO?

- Enriquecer el debate y la toma de decisiones de política pública con evidencia y análisis de alto rigor técnico.
- Defender principios, no intereses.
- Generar ideas encaminadas a proponer propuestas de política pública.
- Fortalecer el Estado y la libertad económica como base para la prosperidad.

Toda crítica con propuesta, toda propuesta con fundamento.

¿Cómo está conformado el equipo del IMCO?

Staff activo del IMCO: 35

Mujeres:
48%

Hombres:
52%

Promedio de edad: **32.7 años**

Promedio de antigüedad: **4 años**

Preparación académica:

13
maestría

12
licenciatura/ingeniería

10
universitarios

La competitividad es resultado de un conjunto amplio de instituciones, políticas y factores, es por ello que el IMCO se concentra en la comunicación efectiva de investigaciones y propuestas en tres áreas prioritarias:

Áreas prioritarias

INSTITUCIONES Y GOBERNANZA

Analiza los cambios al marco legal, así como la evaluación de su aplicación y el desempeño de las instituciones públicas.

SOCIEDAD INCLUYENTE

Analiza las decisiones del Gobierno, las empresas y las personas que impactan en el bienestar de la población.

SECTORES ECONÓMICOS Y PROYECTOS ESTRATÉGICOS

Analiza y evalúa políticas y proyectos en los sectores clave para la competitividad del país.

02.

Proyectos 2020

Instituciones y gobernanza

Informe Estatal del Ejercicio del Gasto 2020

El IMCO analizó las variaciones del gasto público de los estados en 2019 y encontró que las entidades gastaron más de 153 mil 719 millones de pesos adicionales a lo que presupuestaron.

Además al monitorear y comparar la información financiera de las 32 entidades, el informe concluyó que los gobiernos estatales tienen un cumplimiento promedio de contabilidad gubernamental del 78%.

Enlace: https://imco.org.mx/informe-estatal-del-ejercicio-del-gasto-ieeg-2020-gasto-de-las-entidades/

Hablemos de ingresos en los estados: Reporte de ingresos subnacional

Diagnóstico sobre el origen y generación de los recursos públicos con los que cuentan las entidades federativas.

Hallazgos:

- Las entidades generan únicamente el 12% de sus ingresos, mientras que el 80% de sus recursos provienen del acuerdo de coordinación fiscal con la Federación.
- Las entidades no aprovechan sus facultades tributarias, de los 18 impuestos que podrían recaudar, en promedio recaudan 6.

Enlace: https://imco.org.mx/hablemos-de-ingresos-en-los-estados/

Hablemos de deuda en los estados: Reporte de deuda subnacional

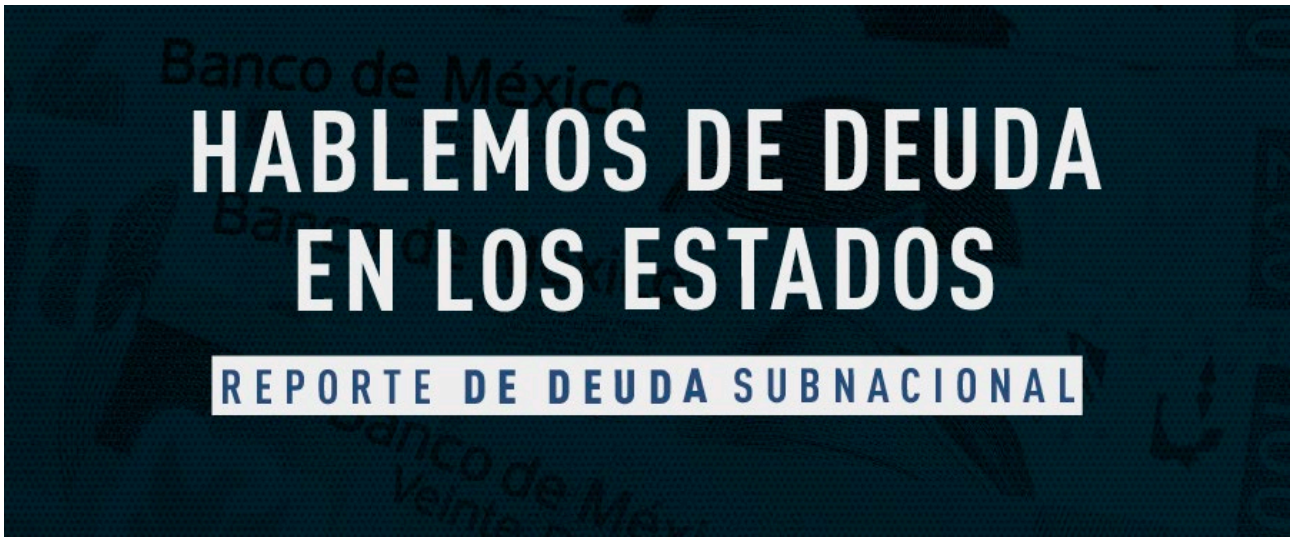

Diagnóstico sobre la contratación de deuda a cargo de los estados, de la Ciudad de México y de los municipios que contesta las siguientes preguntas:

¿Quién pide prestado?, ¿cuáles son las entidades más endeudadas?, ¿qué plazo tienen para pagar?, ¿en qué momento la deuda se puede convertir en un problema?, ¿cómo se compone la deuda pública?

Enlace: https://imco.org.mx/lo-que-debes-saber-sobre-la-deuda-publica-de-estados-y-municipios/

Barómetro de Información Presupuestal Municipal 2020

El Barómetro de Información Presupuestal Municipal 2020 evalúa los niveles de transparencia presupuestal de 287 municipios y alcaldías.

El IMCO concluyó que los presupuestos municipales son cada vez más transparentes, pero todavía queda trabajo por hacer. El promedio de cumplimiento pasó del 42%, en 2017, al 51% en esta edición.

Enlace: https://imco.org.mx/barometro-de-informacion-presupuestal-municipal-2020/

Compras públicas en México

El IMCO analizó más de 350 mil procesos de compra publicados en Compranet por las dependencias de la Administración Pública Federal durante 2018 y 2019.

Hallazgos:

- El monto por adjudicación directa alcanzó el punto más alto desde 2013.
- En el 38% de las contrataciones del primer año de la actual administración los contratos se publicaron en Compranet entre una semana y seis meses después de que fue iniciada su ejecución.

Enlace: https://imco.org.mx/compras-publicas-en-mexico-competencia-la-gran-ausente/

Mapeando la corrupción

Mapeando La Corrupción es una herramienta digital que le permite al Gobierno y a la ciudadanía detectar riesgos y redes de corrupción en las compras públicas y atenderlos proactivamente.

Provee un mapa de ruta que muestra, de manera automática y en tiempo real, los procesos con mayor riesgo de corrupción con el objetivo de priorizar los esfuerzos de auditoría.

Enlace: https://imco.org.mx/mapeandolacorrupcion-mx-detecta-riesgos-de-corrupcion-en-gobiernos-locales/

Pilares de integridad empresarial

La corrupción es uno de los principales obstáculos para hacer negocios en México. Un ambiente corrupto propicia condiciones disparejas al premiar la trampa y la deshonestidad sobre la innovación y la eficiencia empresarial.

Para abatir ese problema, el IMCO propone 10 pilares prioritarios para diseñar una política de integridad. Esta primera edición versa sobre tres pilares: integridad empresarial, los líderes de la integridad, evaluación de riesgos de corrupción.

Enlace: https://imco.org.mx/una-guia-para-una-politica-de-integridad/

Reformas al Infonavit y al Fovissste

El IMCO analizó la iniciativa que el presidente Andrés Manuel López Obrador presentó ante la Cámara de Diputados el día 05 de octubre, con la cual busca reformar la Ley del Infonavit y la Ley del ISSSTE.

Esta propuesta requiere de una amplia discusión pública, ya que impactará en los 1.878 billones de pesos que administra el Infonavit y el Fovissste.

Enlace: https://imco.org.mx/reformas-al-infonavit-y-al-fovissste-con-mucha-prisa-y-sin-mucho-analisis/

Reformas a la ley de adquisiciones

El IMCO analizó los riesgos y oportunidades que presenta el Dictamen que la Comisión de Transparencia y Anticorrupción de la Cámara de Diputados aprobó para reformar la Ley de Adquisiciones, Arrendamientos y Servicios del Sector Público (LAASSP).

El análisis concluyó que los cambios representan un importante retroceso para el proceso de contrataciones públicas federales en México.

Enlace:
https://imco.org.mx/dictamen-de-reforma-a-ley-de-adquisiciones-contiene-importante-retroceso-en-materia-de-excepciones-a-la-licitacion-en-sector-salud/

Presupuesto de los congresos locales

Este análisis sobre los congresos estatales determinó que estos aumentaron sus presupuestos a pesar de que existe una promesa explícita de austeridad en varias legislaturas locales.

Hallazgos:

- En 2020, dispusieron de al menos 14 mil 317 millones de pesos, 454 millones más que en 2019.
- 22 congresos locales aumentaron su presupuesto para 2020, cuatro lo mantuvieron igual y solo seis lo disminuyeron.

Enlace: https://imco.org.mx/presupuesto-de-los-32-congresos-locales-suma-453-mpd-mas-que-en-2019/

Presupuestos de Egresos 2021

El IMCO analizó el Proyecto del Presupuesto de Egresos de la Federación (PEF) 2021 desde una perspectiva de competitividad y de la respuesta que este plan de gasto le da a la contingencia sanitaria y a la recesión que enfrenta México.

Enlace: https://imco.org.mx/proyecto-de-presupuesto-de-egresos-de-la-federacion-2021/

Extinción de fideicomisos públicos en México

Comunicado respecto al dictamen por el cual la Cámara de Diputados busca la eliminación de 109 fideicomisos públicos, que en su conjunto, suman un total de $68 mil 400 mdp.

La evidencia muestra que los fideicomisos públicos requieren de mejores controles y mecanismos de gobernanza, la solución no es extinguirlos sin análisis.

Enlace: https://imco.org.mx/extincion-de-fideicomisos-publicos-en-mexico/

Presos: los olvidados ante el covid-19

La crisis sanitaria actual expusó los grandes desafíos del sistema de justicia penal en México. Ante este panorama, el IMCO identificó los principales retos que las cárceles mexicanas tienen, entre los cuales se encuentran la falta de acceso a servicios médicos, de saneamiento y de alimentación.

Enlace: https://imco.org.mx/presos-los-olvidados-ante-el-covid-19/

Sociedad Incluyente

Diagnóstico IMCO:
Mujer en la economía pos-covid

Este primer estudio, con el cual el IMCO inaugura su nueva área #MujerEnLaEconomía, tiene el objetivo de entender los efectos económicos ocasionados por el covid-19 sobre las trabajadoras.

La pandemia ha impuesto desafíos a las mexicanas, los datos apuntan que la responsabilidad doméstica y del cuidado recae principalmente en la mujer.

Enlace: https://imco.org.mx/evidencia-de-las-afectaciones-economicas-del-covid-19-en-la-mujer/

Micrositio #MujerEnLaEconomía

El IMCO presentó un micrositio para analizar la participación económica y política de las mexicanas. Además este monitoreo de datos brinda evidencia para identificar las barreras que las mujeres enfrentan para entrar, permanecer y crecer en el mercado laboral.

Enlace: https://imco.org.mx/monitor/mujeres-en-la-economia/

Análisis de la brecha salarial en México

El IMCO analizó la participación de las mexicanas en el mercado laboral e identificó que ha aumentado. Sin embargo, las diferencias en el salario promedio entre hombres y mujeres no han cambiado mucho.

Desde 2017 y hasta antes del inicio de la pandemia por covid-19 las mujeres ganaban, en promedio, 85 pesos por cada 100 pesos que percibían los hombres.

Enlace: https://imco.org.mx/las-mujeres-no-ganan-lo-mismo-que-los-hombres-2/

Recuperación económica pos-covid en #MujerEnLaEconomía

Con el objetivo de seguir estudiando las características del mercado laboral mexicano y conocer los efectos que ha tenido el covid-19 sobre las mujeres y su papel en la economía, el instituto presentó la actualización de los indicadores clave analizados en el Diagnóstico IMCO: Mujer en la economía pos-covid.

Enlace: https://imco.org.mx/recuperacion-economica-pos-covid-actualizacion-de-indicadores-clave-con-enoe-n-octubre-2020

Movilidad y transporte

En el contexto laboral del país, dejar de moverse no es una opción para gran parte de los mexicanos, quienes necesitan trasladarse de manera segura.

El IMCO generó una lista de propuestas para atender eficazmente la crisis actual, eludir riesgos futuros e impulsar el regreso a las actividades económicas sin que el miedo a los contagios provoque el uso masivo de los modos de transporte menos eficientes y menos inclusivos, como el automóvil particular.

Enlace: https://imco.org.mx/covid-19-ciudades-resilientes-apuestan-por-una-movilidad-competitiva/

Sectores económicos y proyectos estratégicos

Índice de Competitividad Estatal (ICE) 2020

Esta octava edición del ICE analiza las fortalezas y debilidades de las entidades y otorga medallas a las entidades en cada uno de los diez subíndices. Además, incluye cinco estudios de casos de las buenas prácticas que han implementando algunos estados.

Los estados que concentran las medallas de oro son la Ciudad de México, Querétaro, Chihuahua, Colima y Yucatán.

Enlace: https://imco.org.mx/indice-de-competitividad-estatal-2020/

Índice de Competitividad Urbana (ICU) 2020

Desde hace 10 años el IMCO estudia la competitividad de las ciudades mexicanas ya que generan el 87% del PIB, albergan al 64% de la población y concentran el 89% de la inversión.

Al clasificar las zonas urbanas según seis niveles de competitividad, esta edición del ICU concluyó que la zona norte del país cuenta con las mejores características económicas.

Enlace: https://imco.org.mx/indice-de-competitividad-urbana-2020/

Monitoreo de Competitividad Mercado Laboral

Para mantener un monitoreo de datos e indicadores sobre los efectos de la pandemia en la pérdida de empleos e ingresos entre los trabajadores, el IMCO presentó un micrositio que permite diagnosticar las necesidades más urgentes de política pública para el mercado laboral.

Enlace: https://imco.org.mx/los-efectos-del-covid-19-en-el-mercado-laboral-mexicano-se-visualizan-en-http-imco-org-mx-monitor-mercado-laboral/

Diagnóstico IMCO:
Evidencia para la discusión sobre la subcontratación en México

DIAGNÓSTICO IMCO:
EVIDENCIA PARA LA DISCUSIÓN SOBRE LA SUBCONTRATACIÓN EN MÉXICO

Análisis que muestra cómo, con una correcta reglamentación e implementación, la subcontratación tiene el potencial de impulsar la economía formal y eficientar el funcionamiento del mercado laboral.

La regulación de esta práctica debe estar basada en un adecuado esquema de límites, responsabilidades y consecuencias.

Enlace: https://imco.org.mx/diagnostico-imco-evidencia-para-la-discusion-sobre-la-subcontratacion-en-mexico/

Medición de la Actividad Económica con Grandes Datos (MAGDA) 2020

Las ciudades son un motor de crecimiento económico del país, es vital hacer un seguimiento oportuno de su desempeño, por ello el IMCO creó MAGDA, una herramienta que transforma la medición de luminosidad en un indicador de actividad económica por localidad.

A través de esta se identificó que las ciudades con mayor actividad económica en 2019 son: Zona Metropolitana del Valle de México (ZMVM), Monterrey, Guadalajara, Puebla y La Laguna.

Enlace: https://imco.org.mx/medicion-de-la-actividad-economica-con-grandes-datos-magda-2/

Diagnóstico IMCO:
Acciones para un mercado energético eficiente

DIAGNÓSTICO IMCO:

ACCIONES PARA UN MERCADO ENERGÉTICO EFICIENTE

RESPUESTA AL MEMORÁNDUM A LOS ÓRGANOS REGULADORES DEL SECTOR ENERGÉTICO

El IMCO presentó una serie de propuestas para fortalecer la competitividad del mercado energético en beneficio de los mexicanos.

Algunas de las medidas que el IMCO recomienda son: reformar la estructura de las empresas productivas del estado y dirigir la inversión únicamente a los proyectos más rentables en términos financieros y ambientales.

Enlace: hhttps://imco.org.mx/acciones-para-un-mercado-energetico-eficiente-respuesta-al-memorandum-organos-reguladores-del-sector-energetico/

Mercado energético

Respuesta rápida del IMCO ante el acuerdo presidencial de otorgar un trato regulatorio preferencial a Pemex y la Comisión Federal de Electricidad (CFE).

La evidencia muestra que esta medida paralizará la inversión privada en el sector y traerá consecuencias para los mexicanos.

Enlace: https://imco.org.mx/favorecer-regulatoriamente-a-la-cfe-paraliza-la-inversion-privada-en-el-sector-electrico-hacia-el-futuro-sus-consecuencias-afectaran-a-los-mexicanos/

Plan de infraestructura en energía del gobierno federal

El IMCO examinó el nuevo paquete de 39 proyectos de infraestructura física que anunció el Gobierno federal como parte del Acuerdo Nacional de Inversión en Infraestructura del Sector Privado.

Este nuevo plan confirma que la visión de la política energética del país no busca la reapertura del mercado a la inversión privada y tampoco incluye inversiones en energías renovables.

Enlace: https://imco.org.mx/el-plan-de-inversion-del-gobierno-federal-y-la-iniciativa-privada-no-atiende-las-necesidades-centrales-de-pais-en-materia-energetica/

Cambio de criterios en el despacho eléctrico

El IMCO examinó el cambio de criterio de despacho del Mercado Eléctrico Mayorista (MEM) y lo consideró como contrario al marco jurídico vigente, además esta medida abona a un entorno de incertidumbre en detrimento de la competitividad del sector y del país.

Los sistemas eléctricos necesitan reglas claras y certidumbre de largo plazo para satisfacer sus necesidades de inversión.

Enlace:
https://imco.org.mx/cambiar-el-criterio-de-despacho-del-mercado-electrico-mayorista-abona-a-un-entorno-de-incertidumbre-en-detrimento-de-la-competitividad-del-sector-y-del-pais/

COVID-19: Impacto económico en los estados del sector turístico

Los primeros sectores de la economía en ser afectados por medidas de distanciamiento social fueron los de servicios como hoteles, restaurantes, turísticos y otros servicios recreativos.

Es por ello que el IMCO ofreció evidencia para mitigar el impacto negativo de la desaceleración económica y planear políticas de apoyo financiero que permitan a familias y empresas solventar una disminución significativa de sus ingresos.

Enlace: https://imco.org.mx/impacto-economico-en-los-estados-del-sector-turistico/

Plan de reactivación económica

En respuesta al plan de reactivación económica que presentó el presidente Andrés Manuel López Obrador, el IMCO recomendó acciones de corto plazo que retoman aprendizajes de políticas públicas implementadas en otros países e insistió en adoptar ideas planteadas por expertos en materia económica. Es momento de pasar de la austeridad a la solidaridad.

Enlace: https://imco.org.mx/covid-19-necesitamos-un-verdadero-plan-de-reactivacion-economica/

Salvar a las mipymes y a sus trabajadores

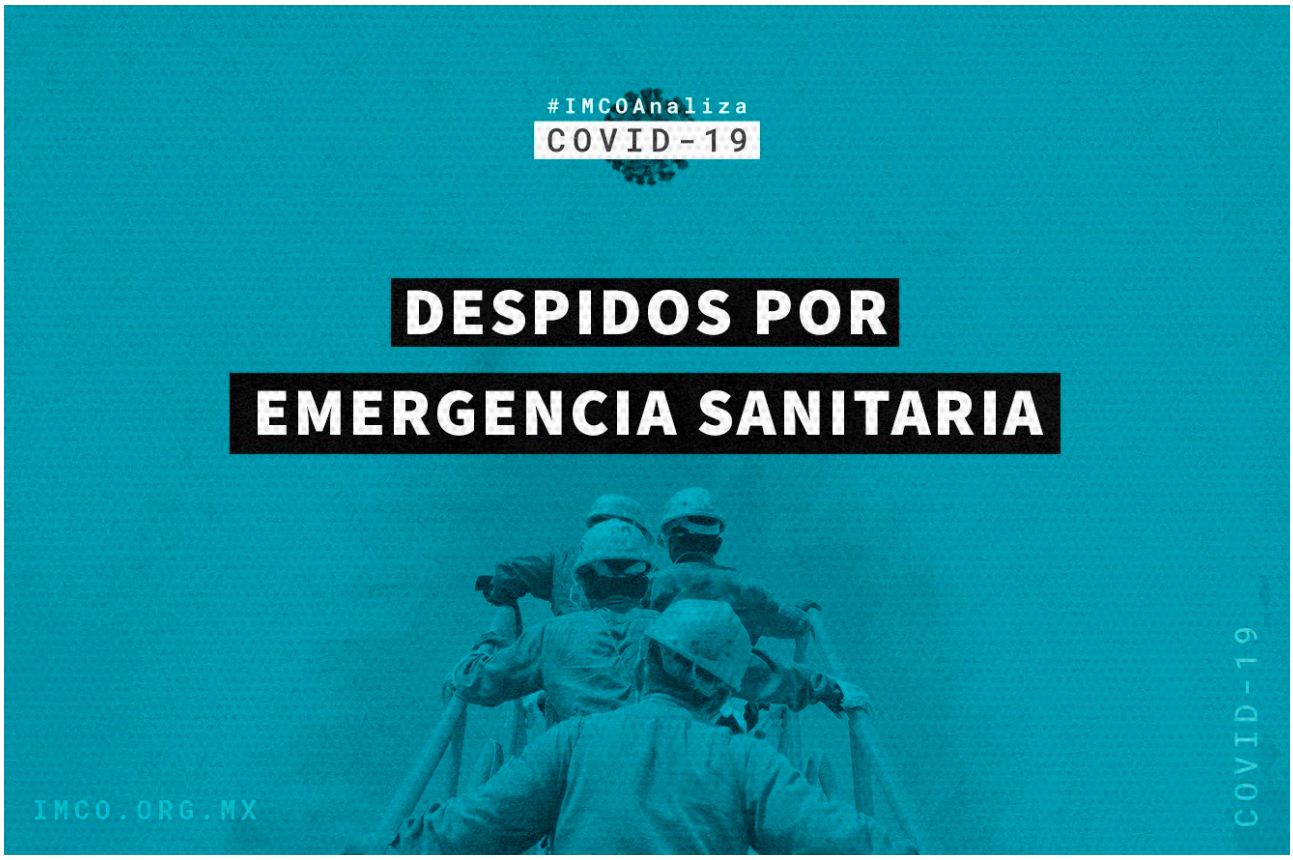

El IMCO recomendó al Gobierno federal y a los gobiernos estatales una serie de medidas para establecer medidas urgentes que permitan proteger a los trabajadores, evitar despidos y recortes salariales, así como apoyar a las empresas ubicadas en los sectores vulnerables.

Enlace: https://imco.org.mx/covid-19-salvar-a-las-mipymes-y-a-sus-trabajadores/

Reactivación económica en América Latina

Resumen general de las perspectivas y medidas económicas que algunos países de la región de América Latina han puesto en marcha para enfrentar la pandemia por covid-19.

El IMCO recomienda que México observe y retome lecciones internacionales para mejorar su plan de reactivación económica.

Enlace: https://imco.org.mx/covid-19-reactivacion-economica-en-america-latina-2/

Medidas económicas de las entidades

Con base en la información contenida en la base de datos del Mapa de medidas económicas ante la pandemia COVID-19, del Centro de Investigación y Docencia Económicas (CIDE), el IMCO clasificó y analizó los tipos medidas de reactivación económica más populares que los gobiernos estatales están implementando, con el objetivo de mostrar el abanico de apoyos que los estados pueden brindar. De esta manera, las y los gobernadores tendrán más información sobre las mejores opciones de apoyo económico que pueden ofrecer a sus poblaciones.

Enlace: https://imco.org.mx/covid-19-que-hacen-los-gobiernos-estatales-ante-la-crisis-2/

03.
Aliados del IMCO

Aliados del IMCO

Aliados

The GovLab

México, ¿Cómo vamos?

México Evalúa

Cofece

Transparencia Mexicana

Secretaría Ejecutiva del Sistema Nacional Anticorrupción

Instituto Tecnológico Autónomo de México (ITAM)

Arizona State University (ASU)

Wheeling Mobility

Sin Tráfico

Foro Económico Mundial

U.S.-Mexico Foundation

Tides Foundation

Google

Wingu

Medios con los que colaboramos

Animal Político

Expansión

Reforma

El Sol de México

El Universal

04.

Proyectos en colaboración

Multi-city Challenge México 2020

El centro de investigación The GovLab, en conjunto con un Consejo Asesor integrado por el IMCO y diversas organizaciones, lanzó el Multi-City Challenge, el cual busca que cuatro ciudades de estados fronterizos del norte de México, con una población mayor a 100,000 habitantes, exploren una nueva manera de resolver problemas urbanos a través de un proceso de innovación abierta, efectivo e inclusivo.

Enlace: https://imco.org.mx/lanzan-concurso-para-resolver-problemas-urbanos-en-ciudades-del-norte-de-mexico/

Declaración pública de la Red Anticorrupción Latinoamericana sobre transparencia y rendición de cuentas de los gobiernos ante el COVID-19

ReAL
Red
Anticorrupción
Latinoamericana

La Red Anticorrupción Latinoamericana, de la cual el IMCO forma parte, realizó una serie de recomendaciones para que los gobiernos de la región actúen con total transparencia, permitiendo el acceso oportuno a la información pública relacionada con la pandemia y las decisiones que se adoptan.

Enlace: https://imco.org.mx/declaracion-publica-de-la-red-anticorrupcion-latinoamericana-sobre-transparencia-y-rendicion-cuentas-de-los-gobiernos-ante-el-covid-19/

Propuesta de Ley de Contrataciones Públicas en México

Organizaciones de la sociedad civil e instituciones públicas especializadas en materia de contrataciones públicas unieron esfuerzos para proponer una Ley General de Adquisiciones que propicie contrataciones públicas íntegras y oportunas para dar mejores bienes y servicios públicos a la población mexicana.

Enlace: https://imco.org.mx/proponen-nueva-ley-de-contrataciones-del-sector-publico-para-promover-la-mejora-del-gasto-publico-y-reactivar-la-economia-mexicana/

Reporte de cobertura de publicaciones de la relación México-Estados Unidos

La U.S.-Mexico Foundation y el IMCO unieron esfuerzos para monitorear la relación entre México y Estados Unidos, a través de las publicaciones realizadas por los centros de pensamiento más importantes de ambos países.

El objetivo es tener a la mano análisis políticos, económicos y de la incidencia que tienen estos temas en la política pública y en la sociedad.

Enlace: https://imco.org.mx/relacion-mexico-estados-unidos-reporte-de-cobertura-de-publicaciones-de-think-tanks-imco/

Reporte de Competitividad Global 2020

El IMCO participó como socio local en la edición especial del Global Competitiveness Report, elaborado por el Foro Económico Mundial, que evalúa a los países mejor preparados para la recuperación y transformación económica. En este reporte, México se encuentra en el penúltimo lugar (36°)

Enlace: https://imco.org.mx/como-se-estan-desempenando-los-paises-en-el-camino-hacia-la-recuperacion/

Empleos del futuro: resultados del Foro Económico Mundial

El Foro Económico Mundial (WEF, por sus siglas en inglés) presentó los resultados de la investigación The Future of Jobs 2020, misma en la que el IMCO participó como socio local.

El análisis engloba los principales cambios en el mercado laboral derivado de la pandemia por covid-19. A su vez, detalla el contexto que las organizaciones deberán enfrentar para sobreponerse ante la crisis y las habilidades que sus empleados tendrán que desarrollar para hacer frente al cambio tecnológico y sanitario.

Enlace: https://imco.org.mx/como-prepararse-para-los-empleos-del-futuro-resultados-del-reporte-the-future-of-jobs-2020/

Menos dinero en efectivo: una oportunidad para México

En colaboración con Mastercard, el IMCO impulsó la reducción del uso de dinero en efectivo como alternativa para que el Gobierno mexicano fortalezca las finanzas públicas, incremente la recaudación fiscal y reduzca la economía informal en beneficio de la recuperación sanitaria y económica del país.

Enlace: https://imco.org.mx/la-economia-informal-basada-en-transacciones-con-dinero-en-efectivo-representa-el-19-2-del-pib/

05.
Colectivos

Gobierno abierto

Núcleo de organizaciones de la sociedad civil cuyo objetivo principal es impulsar políticas encaminadas en rendir cuentas, transparentar e impulsar la participación ciudadana e innovación tecnológica en el Gobierno para fortalecer la gobernanza y combatir la corrupción. Actualmente el IMCO es coordinador del núcleo de organizaciones.

Parlamento abierto

Iniciativa que impulsa las reformas y políticas necesarias para cumplir con estándares básicos de transparencia y rendición de cuentas, participación ciudadana y uso de las tecnologías de la información en el Congreso de la Unión y en los congresos locales del país.

Red Anticorrupción Latinoamericana (REAL)

Red internacional que tiene como objetivo la generación de conocimiento, el diseño de políticas y la realización de acciones de incidencia para la adopción de políticas públicas para combatir la corrupción.

MéxicoXMéxico

Iniciativa que busca accionar a los ciudadanos, organizaciones, empresas y fundaciones nacionales para actuar ante la emergencia del Covid 19. El IMCO es parte del comité de comunicación.

Colectivo PE$O

Analiza el presupuesto público para mejorar su sostenibilidad. En 2020, el Centro de Estudios Económicos del Sector Privado (CEESP), el Centro de Estudios Espinosa Yglesias (CEEY) y el Instituto Mexicano para la Competitividad (IMCO) colaboraron en la plataforma digital #YoMeSumo, una iniciativa de México Evalúa, con la que se busca monitorear periódicamente las finanzas públicas.

06.
Webinars

Integridad empresarial y competitividad

297
asistentes

En este webinar, el IMCO habló sobre cómo pueden las empresas desarrollar una política de integridad afín a sus capacidades e intereses.

Enlace: https://youtu.be/Yx4U33__YUA

Taller de medios sobre compras públicas en México

18
asistentes

El IMCO organizó un taller para periodistas, quienes aprendieron cómo generar narrativas a partir del análisis de los datos de la investigación Compras Públicas en México.

Enlace: https://youtu.be/jHmaNBlQXns

Construir un nuevo Infonavit: beneficios y riesgos

98
asistentes

Conversación con Carlos Martínez, director general del Infonavit, sobre la iniciativa presentada ante el Congreso, con la cual se busca reformar al Infonavit.

Enlace: https://youtu.be/iBw5YHzcaNU

Enlace: https://www.youtube.com/playlist?list=PLUwPbJU8Vm0eft-ne0lwvQ0tmt2mbk4m

Descifrando los desafíos

Serie de webinars en los que Valeria Moy platica con expertos de distintos ámbitos para explicar y explorar de manera sencilla las posibles soluciones a los problemas económicos y de gobernanza más importantes de México.

Enlace: https://www.youtube.com/playlist?list=PLUwRh-lH8VmRSC4Vb4h3cKiinMLcnFb5g

WEBINAR

DESCIFRANDO LOS DESAFÍOS
UNA CHARLA LIGERA SOBRE

¿CÓMO FUNCIONA EL SECTOR ENERGÉTICO EN MÉXICO?

MODERADORA
VALERIA MOY

INVITADO
CARLOS ELIZONDO

INVITADA
MONTSERRAT RAMIRO

347 asistentes

2 notas

PRESUPUESTO 2021: ¿VISIÓN DE CORTO PLAZO O VIENDO HACIA EL FUTURO?

MODERADORA
VALERIA MOY

INVITADO
GABRIEL LOZANO

INVITADO
HÉCTOR VILLARREAL

330 asistentes

2 notas

¿QUÉ NOS ESPERA CON LAS ELECCIONES DE EUA?

MODERADORA
VALERIA MOY

INVITADA
ANA PAULA ORDORICA

INVITADO
ARTURO SARUKHÁN

203 asistentes

6 notas

La transmisión simultánea con El Universal logró **4 mil vistas**

Seminario El fortalecimiento del sistema de justicia penal en México

429
asistentes

El IMCO junto con la Fundación Konrad-Adenauer-Stiftung y el Instituto Tecnológico Autónomo de México (ITAM) organizaron el seminario virtual El fortalecimiento del sistema de justicia penal en México, el cual tuvo tres sesiones en las que se discutieron:

- Los retos para la implementación efectiva de la denuncia ciudadana.
- Los retos sobre la función del asesor jurídico de la víctima en la fase inicial de investigación.
- Los retos para mejorar las capacidades de las instituciones de procuración de justicia.

Enlace: https://www.youtube.com/playlist?list=PLUwRh-lH8VmQeft-na0IyvC0tmt2mbk4m

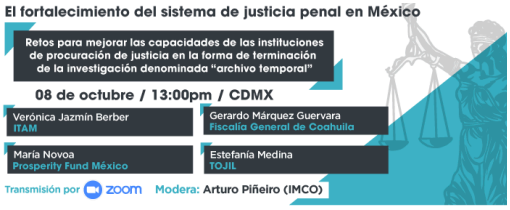

Transmisión en vivo de las presentaciones de los proyectos

Índice de Competitividad Estatal 2020

Enlace:
https://youtu.be/c_vWI2eWNvY

1,688
Inscritos al webinar

427
Visualizaciones

Barómetro de Información Presupuestal Municipal 2020

Enlace:
https://youtu.be/9tcs0o5q3Uw

261
Inscritos al webinar

173
Visualizaciones

Índice de Competitividad Urbana 2020

Enlace:
https://youtu.be/x7ZKVSndrDI

1270
Inscritos al webinar

638
Visualizaciones

07. Comunicación

Eventos / publicaciones

EVENTOS

22

Eventos y webinars

6,300

Personas alcanzadas

664

Periodistas

PUBLICACIONES

33

Boletines

ARTÍCULOS

164

Artículos en Animal Político, Expansión, Letras Libres, Reforma, El Sol de México, El Universal, entre otros.

MENCIONES

7,868

Menciones en notas impresas y electrónicas

925

Notas mencionaron al IMCO en su título

67

Notas internacionales en BBC, El País, Bloomberg, Washington Post, France 24, The Financial Times entre otros.

407

Entrevistas en Radio,TV y Digital

172

Primeras planas

Se duplicó las primeras planas

Los 10 temas con mayor impacto en medios

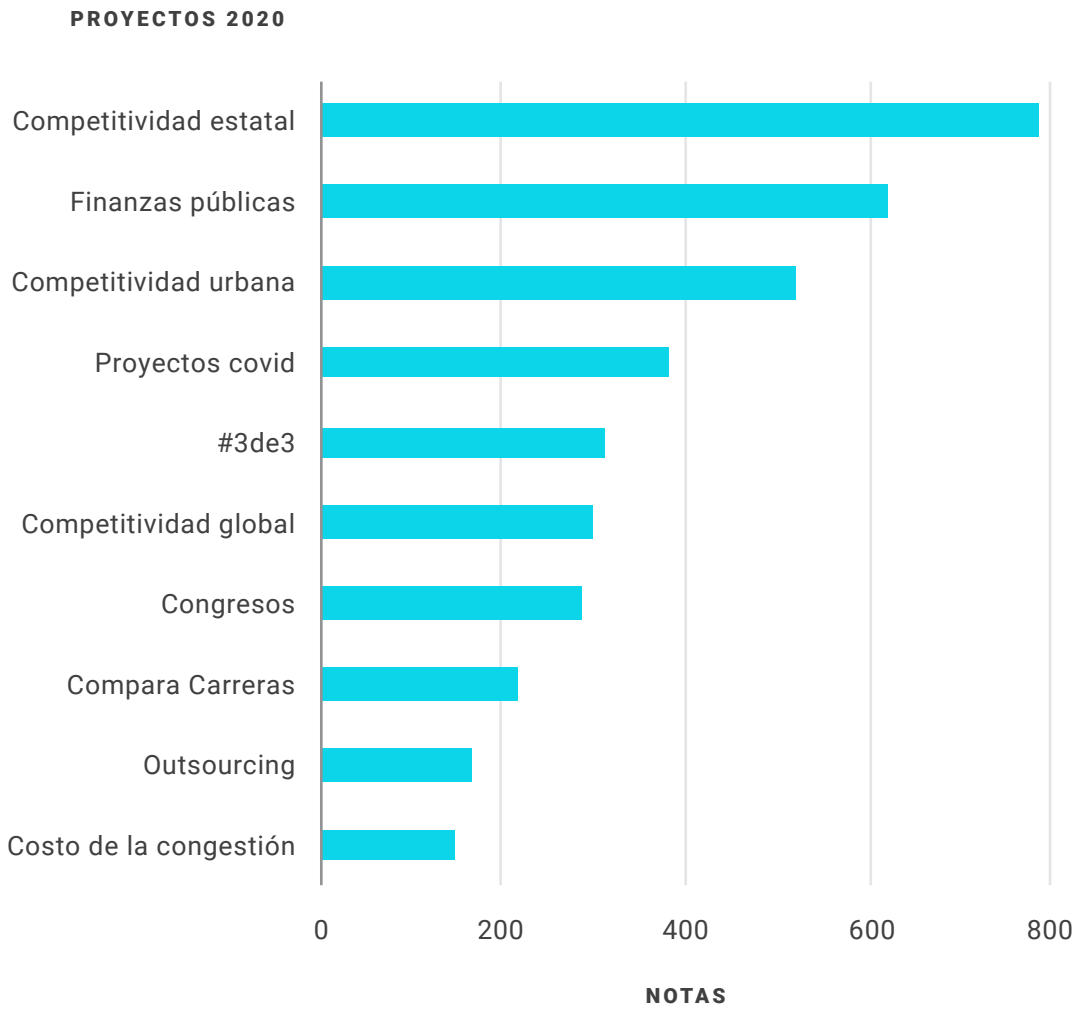

Conferencias y talleres

CONFERENCIAS Y TALLERES

112

Conferencias con la participación del staff del IMCO

57,145
Personas alcanzadas

15
Estados

5
Participaciones en el congreso

8
Conferencias internacionales

Top 5 conferencistas

Valeria Moy

27
conferencias

26,278
personas alcanzadas

Manuel Molano

23
conferencias

17,024
personas alcanzadas

Manuel Guadarrama

20
conferencias

4,356
personas alcanzadas

Fátima Masse

14
conferencias

1,827
personas alcanzadas

Pablo Montes

10
conferencias

1,821
personas alcanzadas

Los 5 temas con mayor impacto en conferencias

27 — Repercusiones del COVID-19 en la economía

14 — Competitividad

11 — Anticorrupción

8 — Mujer en la economía

8 — Gobierno y Parlamento Abierto

Comunicación digital

Facebook

124.8K
Seguidores

89.2K
Interacción total
(Me gusta, comentarios y compartidos)

Se llegó casi al doble de interacciones

1.5M
Alcance

Twitter

123.1K
Seguidores

453.7K
Interacción total
(Me gusta, comentarios y compartidos)

Incremento del 51% más de interacciones

68.3M
Impresiones potenciales

Comunicación digital

Youtube

61.1K
Visualizaciones

2.7K
Horas de visualización

Aumento del 49% en las horas de visualización

Instagram

2.9K
Seguidores

50K
Interacciones

Incremento de casi 10 veces en las interacciones

Linkedin

2.9K
Seguidores

96.5K
Alcance

Crecimiento de cerca de 6 veces en el número de seguidores

Boletín

3.4K
Suscritos

13.3K
Correos enviados

Aumento de 10 veces en el número de suscriptores

Nuevo sitio

imco.org.mx

El sitio web del IMCO es una ventana al exterior. Por ello, en 2020 se renovó con un enfoque centrado en las personas.

Con base en la metodología de *Design Thinking,* el rediseño involucró siete etapas:

- **Empatizar**
- **Definir**
- **Idear**
- **Diseñar**
- **Probar**
- **Mejorar (Iterativo)**

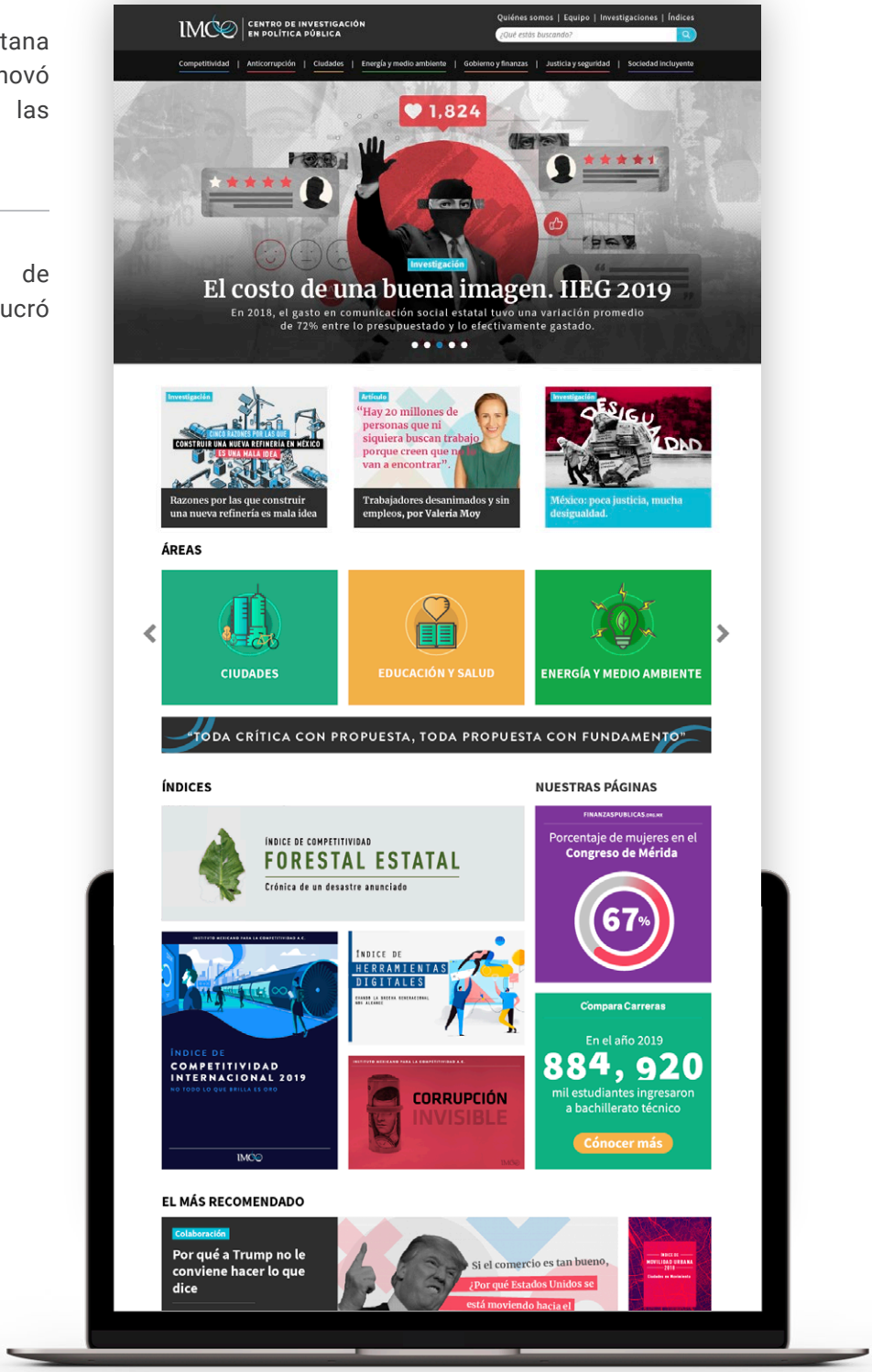

Nuevo sitio

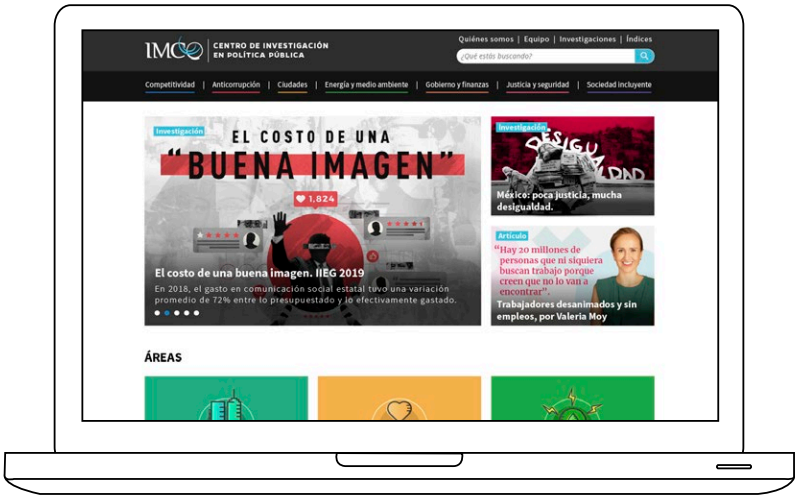

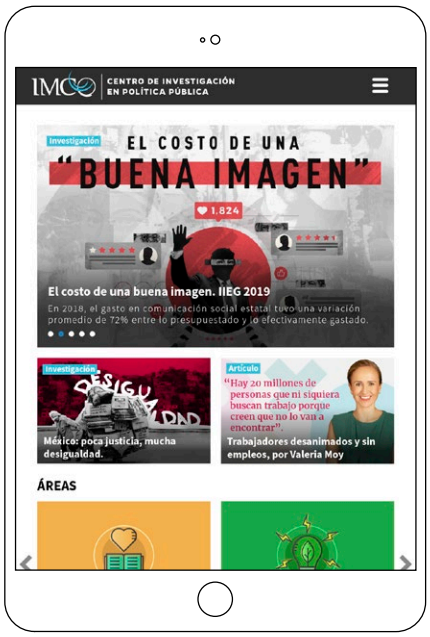

Los objetivos del IMCO para el rediseño fueron:

- Dar mayor visibilidad a las investigaciones del IMCO y sus áreas.
- Mejorar la experiencia del usuario para retener más tiempo a la audiencia.
- Optimizar la búsqueda para encontrar las investigaciones
- Tener una página altamente administrable para el equipo del IMCO.
- Ofrecer una interfaz visualmente estética con un diseño responsivo que se conjugue con una excelente funcionalidad.

Sitios web IMCO

8.1M
Visitas totales

237K
Clics a enlaces y documentos

Sitios del IMCO con mayor número de vistas:

Compara Carreras
3 millones de visitas

Índices de competitividad
568 mil visitas

Gobierno y Finanzas
51 mil visitas

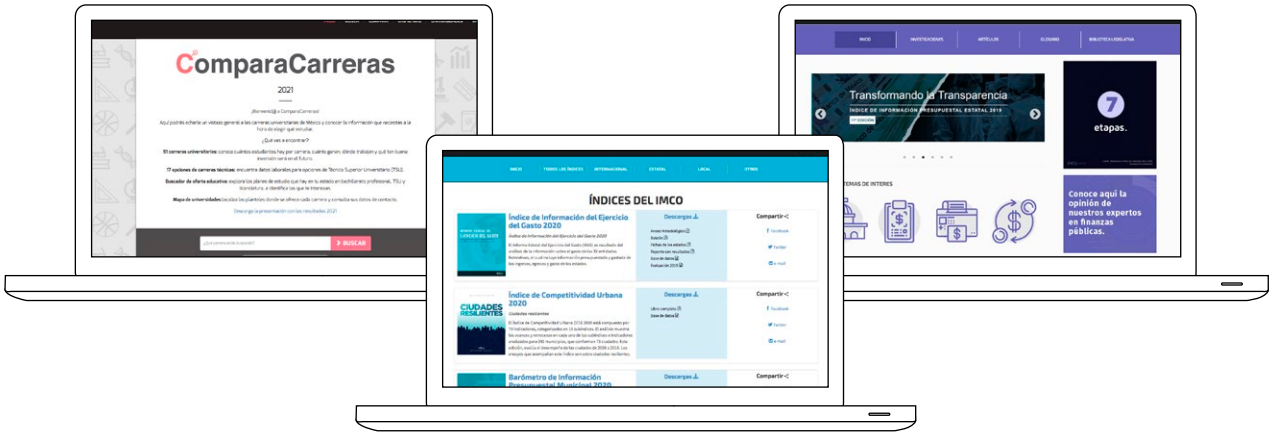

Podcast Ideas para llevar

Ideas para llevar es el podcast del IMCO, en el que quincenalmente el equipo de la institución aborda temáticas de coyuntura nacional y presenta a la audiencia una recomendación de política pública.

El podcast se presentó la primera semana de diciembre de 2020, ha logrado posicionarse en la audiencia de jóvenes de entre 23 a 27 años y se ha escuchado en México, Canadá, EUA y Chile.

138 reproducciones en:

Premios y reconocimientos

La Fundación Compartir otorgó al IMCO el premio Compartir en la categoría de Incidencia Pública por su trayectoria y el trabajo que ha realizado para lograr finanzas públicas más transparentes y mejor administradas.

El Programa de Naciones Unidas para el Desarrollo (PNUD) y la Secretaría Ejecutiva del Sistema Nacional Anticorrupción reconocieron a la herramienta Mapeando la Corrupción como una de las cuatro buenas prácticas en la gestión de riesgos de corrupción en México y la única propuesta creada por una organización de la sociedad civil.

08.
Impacto

El IMCO en las decisiones gubernamentales

- **Los Índices de Competitividad Estatal y Urbana son fuente de información para líderes empresariales y gobiernos de Yucatán, Torreón, Querétaro, Hidalgo, Puebla, la CDMX, Chihuahua, Jalisco, Aguascalientes, Mérida, Hermosillo, Durango y Morelia,** quienes lo utilizan como referencia de los aspectos que necesitan mejorar, así como para demostrar los resultados que han obtenido y con ello incentivar la inversión en sus regiones.

- **Las investigaciones del IMCO sobre los efectos de la pandemia en la economía permitieron que funcionarios públicos impulsaran acciones para mitigar el impacto en los estados turísticos** y exigieran a sus congresos locales implementar medidas para apoyar a quienes perdieron sus empleos.

- **El Comité Coordinador del Sistema Nacional Anticorrupción retomó datos y evidencia desarrollados por el IMCO** en materia anticorrupción para elaborar la recién aprobada Política Nacional Anticorrupción.

- **El IMCO identificó y difundió que dentro de la Plataforma Nacional de Transparencia no era posible ingresar solicitudes de información** para pedir los contratos del Insabi correspondientes a la atención de la emergencia. Días después, esta opción fue habilitada.

- **La sindicatura del municipio de Chihuahua utilizó la plataforma Mapeando la Corrupción** para analizar las compras públicas que su municipio realizó durante el 2018 y 2019.

El IMCO en las decisiones legislativas

- **Legisladores utilizaron datos del IMCO para posicionarse respecto a temas de coyuntura energética nacional** como la refinería Dos Bocas y el papel de las empresas productivas del Estado en la creación de mercados competitivos.

- **Morena utilizó datos del Informe Legislativo 2020 para sustentar su propuesta de austeridad y eficiencia en congresos locales,** publicada en su plan económico para enfrentar el COVID 19. Con esta agenda legislativa el partido busca eliminar las partidas de ayudas sociales discrecionales.

- **El Congreso de la CDMX aprobó el Acuerdo del Decálogo para la Transparencia en los Procesos de Adquisiciones, Arrendamientos y Obras,** iniciativa en la que trabajó el IMCO como parte del Plan de Acciones de Parlamento Abierto.

- **Legisladores y organizaciones de la sociedad civil usaron datos del IMCO** para impulsar acciones y reformas en materia de movilidad, seguridad vial y compras públicas de medicamentos.

10.
Consejo 2020

Consejo 2020

Valentín Díez
Presidente

José Barraza
Consejero

Emilio Carrillo
Consejero

María Amparo Casar
Consejera

Eugenio Clariond
Consejero

Luis de la Calle
Consejero

Lorenzo de Rosenzweig
Consejero

Antonio del Valle
Consejero

Claudio X. González
Consejero

Tomás González
Consejero

Consejo 2020

Gabriela Hernández
Consejera

Luis Manuel Murillo
Consejero

Armando Paredes
Consejero

Antonio Purón
Consejero

Alejandro Ramírez
Consejero

Carlos Salazar
Consejero

Jaime Serra
Consejero

Daniel Servitje
Consejero

Vicente Yañez
Consejero

Jaime Zabludovsky
Consejero

INSTITUTO MEXICANO PARA LA COMPETITIVIDAD, A.C.

imco.org.mx @IMCOmx /IMCOmx IMCO_mx /IMCOmexico /IMCOmx

IMCO