

# Hacienda en la mira

**PRIMER TRIMESTRE DE 2024**

FECHA: 02-05-2024

En este reporte, el **Instituto Mexicano para la Competitividad (IMCO)** examina el comportamiento de más de 50 indicadores de ingresos, gasto y deuda del sector público federal para el periodo que comprende del 1 de enero al 31 de marzo de los últimos 19 años (2006-2024) con base en información oficial proveniente de la **Secretaría de Hacienda y Crédito Público (SHCP)**: los informes sobre la situación económica, las finanzas públicas y la deuda pública.\*

Este análisis se divide en siete secciones:

- I. Ingresos**
- II. Gasto**
- III. Gasto federalizado**
- IV. Balance fiscal**
- V. Deuda**
- VI. Otros indicadores**
- VII. Marco macroeconómico**

*\*Los datos correspondientes al primer trimestre de 2024 son de carácter preliminar. La fecha de consulta de las Estadísticas Oportunas de Finanzas Públicas de la SHCP corresponde al 01/05/2024.*

# Panorama general de las finanzas públicas

Al 31 de marzo de 2024

## I. Ingresos

- En el primer trimestre de 2024, el sector público obtuvo ingresos por **1.87 billones de pesos**. Este monto es 2.4% mayor, en términos reales, al observado en el mismo trimestre de 2023 (1.74 billones de pesos) y 11.2% superior al obtenido entre enero y marzo de 2019 (1.30 billones de pesos).
- El impuesto especial sobre producción y servicios (IEPS) tuvo un incremento real de **66.4%: pasó de 90.9 a 158.1 mil millones de pesos (mmdp) entre el primer trimestre de 2023 e igual lapso de 2024**. Este crecimiento se atribuye al IEPS gasolinas y diésel, que pasó de 29.8 a 92.1 mmdp en el periodo analizado como consecuencia de la reducción de los estímulos fiscales aplicables a los combustibles automotrices.
- Los ingresos petroleros del Gobierno Federal entre enero y marzo de 2024 tuvieron una caída de **(-)60.8%** en términos reales en comparación con los obtenidos en el mismo periodo de 2023: pasaron de 80.7 a 33.1 mil millones de pesos. Esta reducción se explica por **una menor tasa del Derecho por la Utilidad Compartida (DUC) y otros estímulos fiscales a Pemex relacionados con el pago de este derecho**.

## II. Gasto

- En el primer trimestre de 2024, el sector público registró un gasto neto total de **2.32 billones de pesos: monto 18.8% mayor, en términos reales, al reportado en el mismo lapso de 2023** (1.87 billones de pesos) y 32.7% superior al observado entre enero y marzo de 2019 (1.35 billones de pesos).
- El incremento del gasto total entre el primer trimestre de 2023 y el mismo periodo de 2024 obedece, en parte, al **crecimiento real de 61.0% de los subsidios y transferencias del Gobierno: pasaron de 301.2 mil millones de pesos (mmdp) entre enero y marzo de 2023 a 507.3 mmdp en el mismo periodo de 2024**.
- El **gasto en inversión física en sectores distintos al sector hidrocarburos registró un incremento real de 28.3%: pasó de 110.0 mil millones de pesos (mmdp) en el primer trimestre de 2023 a 147.6 mmdp en el mismo trimestre de 2024**. Durante este periodo, la inversión en el sector eléctrico creció 98.4% (pasó de 4.1 a 8.5 mmdp) y en abastecimiento, agua potable y alcantarillado se incrementó 241.7% (pasó de 3.5 a 12.4 mmdp).

## III. Balance fiscal y deuda

- El gasto neto total del sector público federal entre el 1 de enero y el 31 de marzo de 2024 (2.32 billones de pesos) fue superior a los ingresos que obtuvo durante ese periodo (1.87 billones de pesos), por lo que incurrió en un déficit de 452.4 mil millones de pesos (mmdp). **Este déficit es 248.8% mayor, en términos reales, al observado en el primer trimestre de 2023, cuando fue de 124.0 mmdp**. Como consecuencia de este mayor gasto, **se registró también un déficit primario de 192.8 mmdp** (el primero para un periodo enero-marzo desde 2015).
- Al 31 de marzo de 2024, el saldo de la deuda bruta del sector público federal ascendió a **15.93 billones de pesos** (953.9 mil millones de dólares). Este saldo es 4.3% (846.3 mil millones de pesos) mayor, en términos reales, al observado al cierre de 2023. En estos tres meses, **la deuda bruta del Gobierno Federal creció 5.7% real: pasó de 12.70 a 13.59 billones de pesos**.
- El sector público federal deberá amortizar el **40.7% del saldo total de su deuda en el plazo de cinco años**. Entre el 1 de enero de 2025 y el 31 de diciembre de 2029 deberá pagar 6.48 billones de pesos –387.9 mil millones de dólares– para hacer frente a sus obligaciones financieras.

# I. Ingresos

## Principales hallazgos

Entre enero y marzo de 2024, los ingresos totales del sector público federal (no se incluyen los ingresos derivados de financiamientos) ascendieron a 1.87 billones de pesos. Este monto es 11.2% mayor, en términos reales, al observado en el mismo periodo de 2019 y 2.4% superior al reportado en los primeros tres meses de 2024. Este aumento se atribuye, principalmente, al crecimiento de la recaudación del impuesto especial sobre producción y servicios (IEPS) aplicable a las gasolinas y el diésel.

- **En el primer trimestre de 2024, el sector público obtuvo ingresos por 1.87 billones de pesos.** Este monto es 2.4% mayor, en términos reales, al observado en el mismo trimestre de 2023 (1.74 billones de pesos) y 11.2% superior al obtenido entre enero y marzo de 2019 (1.30 billones de pesos).
- Entre el primer trimestre de 2014 y el mismo trimestre de 2024, los ingresos tributarios se incrementaron 63.2% en términos reales, al pasar de 483.8 mil millones de pesos (mmdp) a 1.25 billones de pesos. Durante ese mismo periodo, en cambio, los ingresos petroleros registraron una caída acumulada de (-)45.2% real: pasaron de 293.7 a 254.3 mmdp.
- **El impuesto especial sobre producción y servicios (IEPS) tuvo un incremento real de 66.4%: pasó de 90.9 a 158.1 mil millones de pesos (mmdp) entre el primer trimestre de 2023 e igual lapso de 2024.** Este crecimiento se atribuye al IEPS gasolinas y diésel, que pasó de 29.8 a 92.1 mmdp en el periodo analizado como consecuencia de la reducción de los estímulos fiscales aplicables a los combustibles automotrices.
- **Los ingresos petroleros del Gobierno Federal entre enero y marzo de 2024 tuvieron una caída de (-)60.8% en términos reales en comparación con los obtenidos en el mismo periodo de 2023: pasaron de 80.7 a 33.1 mil millones de pesos.** Esta reducción se explica por una menor tasa del Derecho por la Utilidad Compartida (DUC) y otros estímulos fiscales a Pemex relacionados con el pago de este derecho.

A continuación se presentan los valores de los principales indicadores de ingresos del sector público al 31 de marzo de 2024, sus variaciones nominales con respecto al mismo periodo de 2023 y tendencias desde 2006:

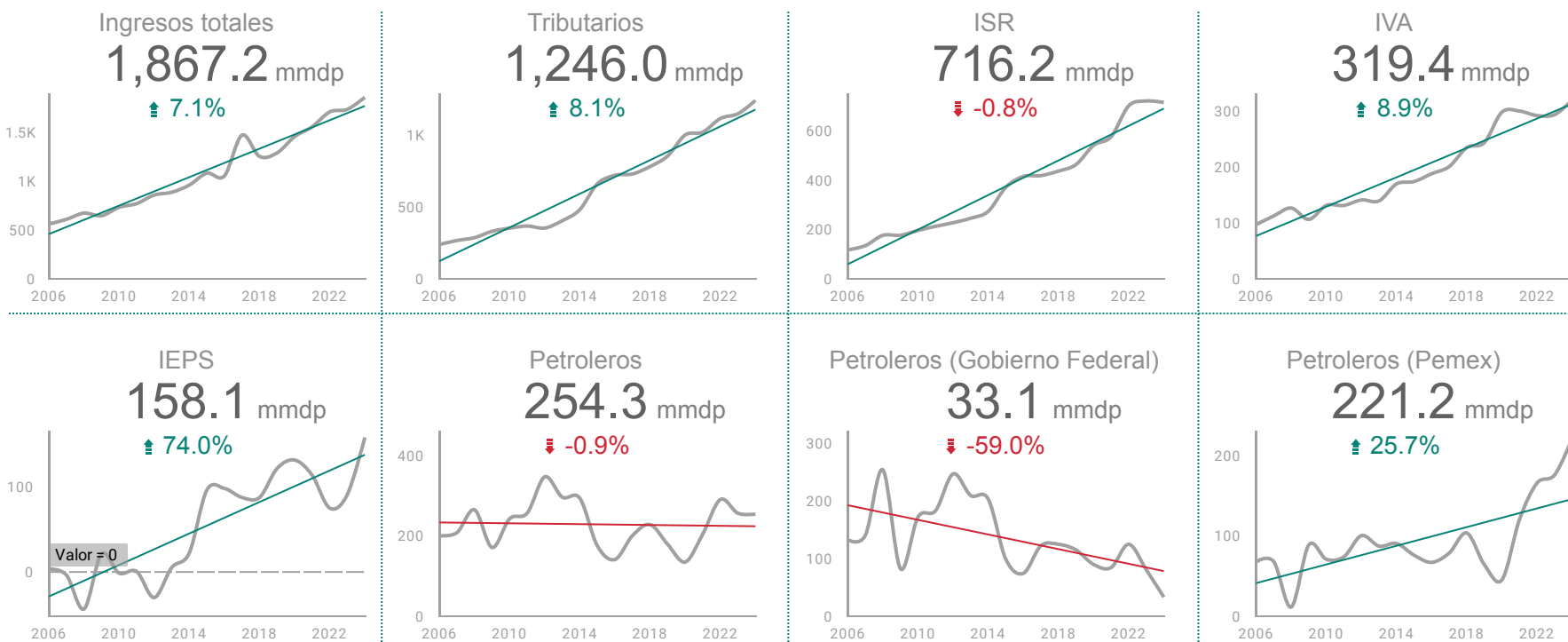

\*Unidades de medición: miles de millones de pesos corrientes (mmdp).  
 \*\*Los ingresos totales no incluyen ingresos derivados de financiamientos.

## II. Gasto

### Principales hallazgos

Entre enero y marzo de 2024, el sector público federal gastó 2.32 billones de pesos, lo que representa un incremento real de 18.8% con respecto a los recursos ejercidos en el mismo periodo de 2023 (1.87 billones de pesos). Este incremento de 452.2 mil millones de pesos (mmdp) en el gasto del sector público en comparación con el observado en el mismo trimestre del año anterior se explica, en parte, por: 1) un aumento de 206.1 mmdp en subsidios y transferencias de parte del Gobierno y 2) un crecimiento de 50.4 mmdp en el gasto en infraestructura.

- En el primer trimestre de 2024, el sector público registró un gasto neto total de 2.32 billones de pesos: monto 18.8% mayor, en términos reales, al reportado en el mismo lapso de 2023 (1.87 billones de pesos) y 32.7% superior al observado entre enero y marzo de 2019 (1.35 billones de pesos).
- El incremento del gasto total entre el primer trimestre de 2023 y el mismo periodo de 2024 obedece, en parte, al crecimiento real de 61.0% de los subsidios y transferencias del Gobierno: pasaron de 301.2 mil millones de pesos (mmdp) entre enero y marzo de 2023 a 507.3 mmdp en el mismo periodo de 2024.
- El gasto en inversión física en sectores distintos al sector hidrocarburos registró un incremento real de 28.3%: pasó de 110.0 mil millones de pesos (mmdp) en el primer trimestre de 2023 a 147.6 mmdp en el mismo trimestre de 2024. Durante este periodo, la inversión en el sector eléctrico creció 98.4% (pasó de 4.1 a 8.5 mmdp) y en abastecimiento, agua potable y alcantarillado se incrementó 241.7% (pasó de 3.5 a 12.4 mmdp).
- Aunque el gasto en desarrollo social representó el 68.1% del gasto programable total en el primer trimestre de 2024, el rubro de salud ha perdido peso a lo largo de los últimos 13 años. Mientras que entre enero y marzo de 2012 la salud representó el 14.6% del gasto programable, en el mismo periodo de 2023 dicha proporción bajó al 9.9%: una caída de (-)4.7 puntos porcentuales.

A continuación se presentan los valores de los principales indicadores de gasto del sector público al 31 de marzo de 2024, sus variaciones nominales con respecto al mismo periodo de 2023 y tendencias desde 2006:

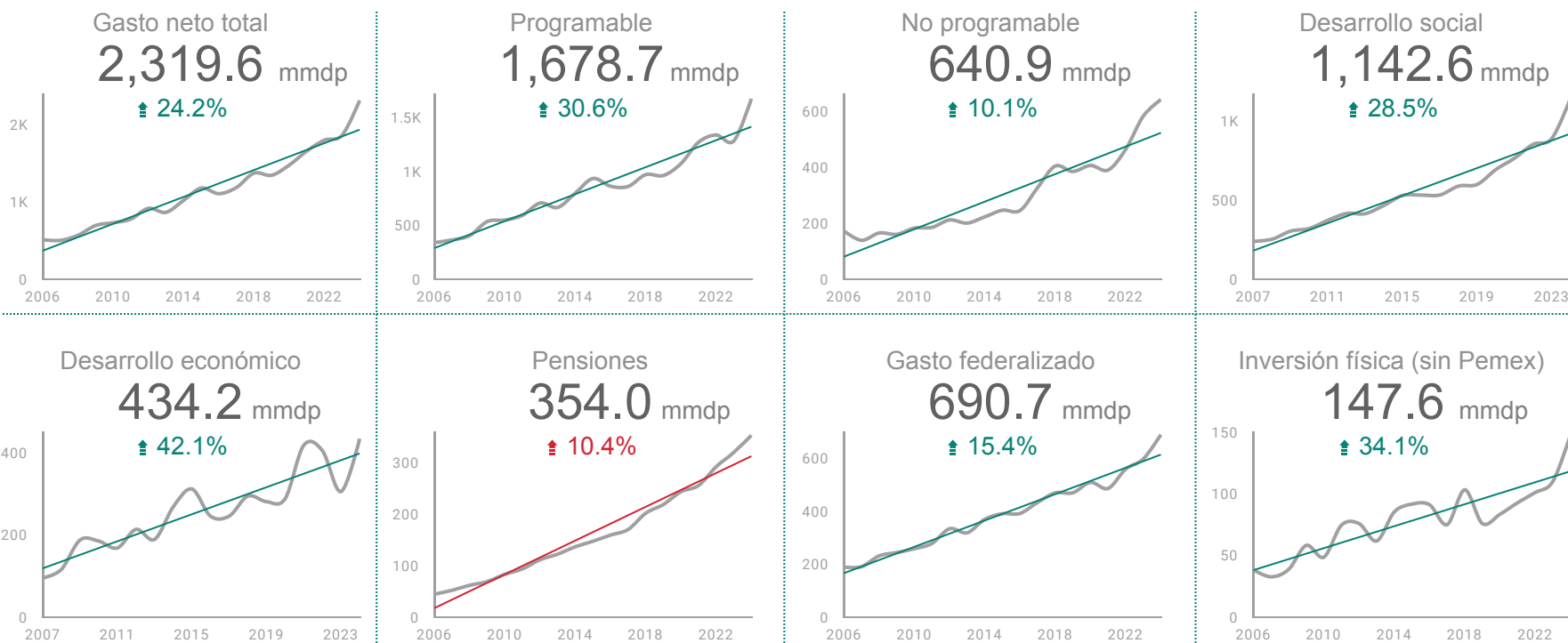

\*Las series correspondientes al gasto en desarrollo social y desarrollo económico inician en 2007.

\*\*El gasto en pensiones no incluye los programas "Pensión para el Bienestar de las Personas Adultas Mayores" ni "Pensión para el Bienestar de las Personas con Discapacidad Permanente".

\*\*\*Unidades de medición: miles de millones de pesos corrientes (mmdp).

# IV-V. Balance y deuda

## Principales hallazgos

El sector público federal incurrió en el mayor déficit presupuestario registrado en un primer trimestre en los últimos 19 años (2006-2024). Aunque los ingresos que obtuvo el sector público entre enero y marzo de 2024 fueron 2.4% mayores –en términos reales– a los observados en el mismo periodo de 2023, sus gastos se incrementaron aún más, al crecer 18.8% real. Este crecimiento desproporcionado del gasto se reflejó en un déficit público de 452.4 mil millones de pesos (mmdp) y un déficit primario –excluye el costo financiero del gasto total– de 192.8 mmdp.

- El gasto neto total del sector público federal entre el 1 de enero y el 31 de marzo de 2024 (2.32 billones de pesos) fue superior a los ingresos que obtuvo durante ese periodo (1.87 billones de pesos), por lo que incurrió en un déficit de 452.4 mil millones de pesos (mmdp). **Este déficit es 248.8% mayor, en términos reales, al observado en el primer trimestre de 2023, cuando fue de 124.0 mmdp.** Como consecuencia de este mayor gasto, **se registró también un déficit primario de 192.8 mmdp** (el primero para un periodo enero-marzo desde 2015).
- **Al 31 de marzo de 2024, el saldo de la deuda bruta del sector público federal ascendió a 15.93 billones de pesos** (953.9 mil millones de dólares). Este saldo es 4.3% (846.3 mil millones de pesos) mayor, en términos reales, al observado al cierre de 2023. En estos tres meses, **la deuda bruta del Gobierno Federal creció 5.7% real: pasó de 12.70 a 13.59 billones de pesos.**
- **El sector público federal deberá amortizar el 40.7% del saldo total de su deuda en el plazo de cinco años.** Entre el 1 de enero de 2025 y el 31 de diciembre de 2029 deberá pagar 6.48 billones de pesos –387.9 mil millones de dólares– para hacer frente a sus obligaciones financieras.
- En el primer trimestre de 2024, **el Gobierno Federal, Pemex y la CFE pagaron en conjunto 259.6 mil millones de pesos (mmdp) –un promedio de 2.9 mmdp al día– por concepto de intereses, comisiones y otros gastos relacionados con su deuda:** monto 48.4% superior al registrado en igual lapso de 2021 (145.2 mmdp).

A continuación se presentan los valores de los principales indicadores de deuda del sector público al 31 de marzo de 2024, sus variaciones nominales con respecto al mismo periodo de 2023 y tendencias desde 2006:

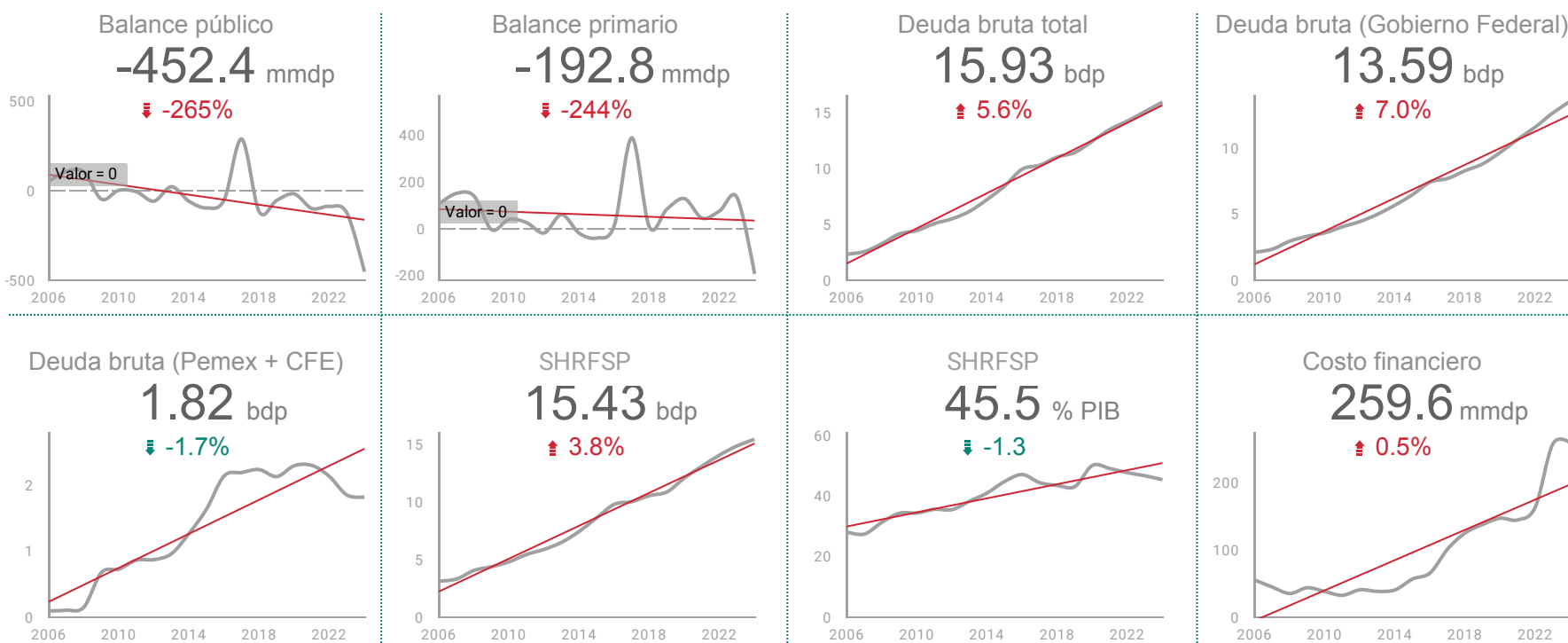

\*En el caso de los indicadores de deuda y SHRFSP el comparativo es entre el cierre de 2023 y el 31 de marzo de 2024.

\*\*SHRFSP = Saldo Histórico de los Requerimientos Financieros del Sector Público.

\*\*\*Unidades de medición: balance presupuestario, balance primario y costo financiero (miles de millones de pesos corrientes); deuda bruta total, deuda bruta –Gobierno Federal–, deuda bruta –Pemex + CFE–, SHRFSP (billones de pesos corrientes); y SHRFSP (% PIB) –la variación se expresa en puntos porcentuales–.

# VII. Marco macroeconómico

## Principales hallazgos

La política fiscal está estrechamente vinculada al comportamiento de diversas variables que reflejan la dinámica de la economía. Por lo tanto, **es de gran importancia que las estimaciones que utilizó la Secretaría de Hacienda y Crédito Público (SHCP) en los Criterios Generales de Política Económica (CGPE) 2024 para pronosticar los ingresos y gastos de este ejercicio fiscal se cumplan.** Este aspecto es crucial, especialmente en lo que respecta al PIB y a otras variables que inciden directamente en los ingresos y/o gastos del Gobierno, tales como el tipo de cambio, la tasa de interés, el precio del petróleo o su plataforma de producción.

- De acuerdo con datos de la Comisión Nacional de Hidrocarburos (CNH), el precio promedio de la mezcla mexicana de petróleo crudo de exportación en los primeros tres meses de 2024 fue de 72.1 dólares por barril (USD/b): **precio 27.2% mayor al estimado para todo el año por la SHCP en los CGPE 2024** (56.7 USD/b).
- La relevancia de una estimación precisa del precio del petróleo se refleja en los cálculos realizados por la Secretaría de Hacienda. Según sus proyecciones, **un aumento de un dólar en el precio del barril de petróleo se traduciría en una recaudación adicional de 13.4 mil millones de pesos en ingresos petroleros.**
- En el primer trimestre de 2024, los ingresos petroleros de Pemex (221.2 mil millones de pesos –mmdp–) se ubicaron 6.6% por encima de los estimados (207.5 mmdp). Esta diferencia se explica, en parte, por el comportamiento del precio promedio del petróleo entre enero y marzo de 2024, que fue de **72.1 dólares por barril (USD/b): 15.4 USD/b mayor al estimado en los CGPE 2024 (56.7 USD/b).**

### VII.1 Avance de los principales indicadores macroeconómicos con respecto a los estimados en los CGPE 2024

\*Las estimaciones de los CGPE son anuales, en tanto que el avance reportado corresponde al periodo enero-marzo

\*\*Ver nota al pie

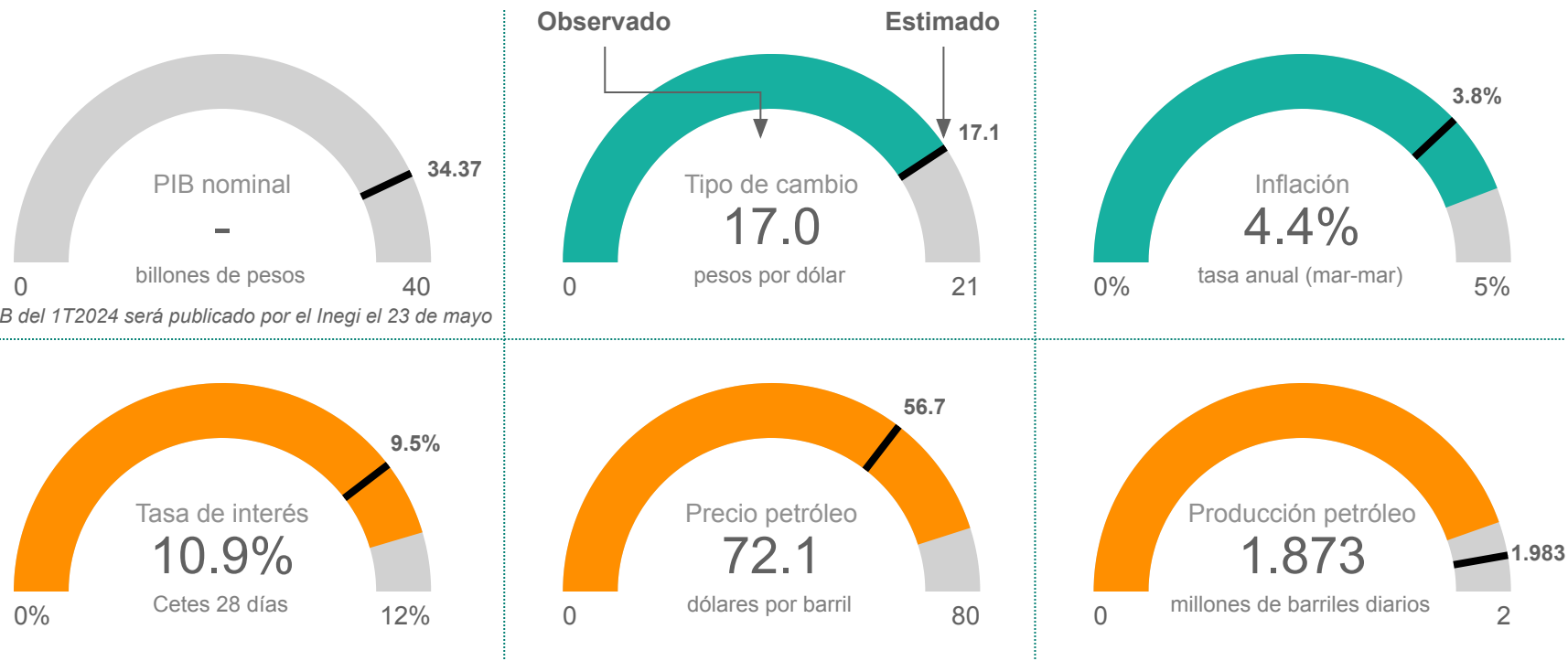

\*Unidades de medición: PIB nominal (billones de pesos corrientes), tipo de cambio nominal promedio (pesos por dólar), inflación (tasa anual –diciembre a diciembre–), tasa de interés –Cetes 28 días– (nominal fin del periodo), precio promedio del petróleo (dólares por barril) y producción promedio de petróleo (millones de barriles diarios).

Notas: La producción de petróleo corresponde a Pemex, sus socios y privados (incluye condensados).

Fuente: Elaborado por el IMCO con información del Banxico. [Sistema de Información Económica](#); CNH. [Sistema de Información de Hidrocarburos](#); Inegi. [INPC](#); Inegi. [Producto interno bruto trimestral](#); SHCP. [Criterios Generales de Política Económica 2024](#); SHCP. [Informes al Congreso](#) (1T-2024).