OCTUBRE, 2026

BILATERAL X-RAY

Radiografía de la relación México - Estados Unidos, con la participación de Canadá.

ELABORADO POR:

USMF – Adolfo Cervantes (@AdolfoCervantes)
USMF - Yadhira Baca (@YadhiraBaca)-Contribución especial
IMCO – Karla Ruiz Argáiz (@KarlaRuAr)

U.S. - MEXICO FOUNDATION | IMCO Instituto Mexicano para la Competitividad A.C. | CRA CORN REFINERS ASSOCIATION



TABLA DE CONTENIDO

1. **PLUMA INVITADA**
2. **ANÁLISIS BILATERAL**
3. **ANÁLISIS POR TEMA**
4. **DOCUMENTO DESTACADO**
5. **GRÁFICOS DESTACADOS**
6. **ENLACES A ARTÍCULOS**

Pluma Invitada

"Como señaló Elliott Abrams, las elecciones importan. Esta reflexión plantea una pregunta crucial. ¿Influirán los resultados de las elecciones legislativas de medio mandato de noviembre de 2026 en la relación entre México y Estados Unidos? En lo esencial, la agenda bilateral seguirá siendo la misma, con temas como el comercio, la cooperación en materia de seguridad, la migración y la distribución de aguas. Sin embargo, el panorama político en el Capitolio cambiará y, con él, uno de los factores que ha contribuido a dar cierta estabilidad a la relación entre Washington y la Ciudad de México. Con los demócratas al frente de la Cámara de Representantes y probablemente también del Senado, el Congreso dejará de dar vía libre a la agenda de Trump. El presidente ya marcó el tono al afirmar que se convertirá en el «presidente del veto». Aun así, un Congreso de mayoría demócrata y con renovado impulso ejercerá con firmeza sus facultades de supervisión mediante audiencias de alto perfil, investigaciones y un mayor uso de su tribuna pública.

Ante un Congreso más resuelto a ejercer sus atribuciones, es poco probable que Trump responda con moderación. Su postura podría volverse aún más combativa. En medio de la parálisis política interna y con mayores contrapesos a su poder, su gobierno podría buscar un triunfo en política exterior presionando a México para obtener concesiones importantes. En materia comercial, podría exigir un mayor acceso al mercado energético mexicano. En seguridad, podría pedir una mayor presencia de agentes estadounidenses en territorio mexicano. Y en materia de aguas, podría exigir que se aceleren las entregas a Texas de agua del río Bravo.

Hasta ahora, la estrategia de la presidenta Sheinbaum se ha centrado en apaciguar a Washington para evitar que sus amenazas se traduzcan en medidas unilaterales. Sin embargo, esa cautela podría resultar insuficiente si una Casa Blanca con menos margen de maniobra decide endurecer su postura para arrancarle a México concesiones que pueda exhibir como victorias, a cualquier costo.

Conforme cambian las circunstancias políticas y diplomáticas, mantener actualizado nuestro análisis de la relación bilateral es crucial tanto para los mexicanos como para los estadounidenses, que dependen del buen funcionamiento de esa relación. **Bilateral X-Ray** es una herramienta idónea para esa tarea."



TONY PAYAN
CLAUDIO X. GONZALEZ FELLOW EN U.S.-MEXICO STUDIES | FRANÇOISE AND EDWARD DJEREJIAN FELLOW FOR MEXICO STUDIES | DIRECTOR, CLAUDIO X. GONZÁLEZ CENTER PARA U.S. Y MEXICO

Análisis Bilateral

COBERTURA DE PUBLICACIONES - OCTUBRE 1 -31

En octubre, los think tanks generaron un total de **43** publicaciones sobre la relación entre **México, Estados Unidos y Canadá**. La producción se concentró principalmente en Estados Unidos, con **30** publicaciones (69.8%). México aportó **cinco** (11.6%) y Canadá, **ocho** (18.6%).

El tema más abordado fue **Economía y Comercio**, que representó 44.2% de las publicaciones. Le siguió **Norteamérica**, con 23.3%. **Seguridad y Estado de Derecho** concentró 16.3%; **Democracia e Instituciones**, 11.6%; y **Energía** y **Migración y Movilidad Laboral**, 2.3% cada uno.

Entre los think tanks con más publicaciones estuvieron el **Center for Strategic and International Studies (CSIS)**, con seis; el Institute for **Research on Public Policy (IRPP)**, con cuatro; y el **Centro de Investigación y Docencia Económicas (CIDE)**, con tres.

Cobertura por tema

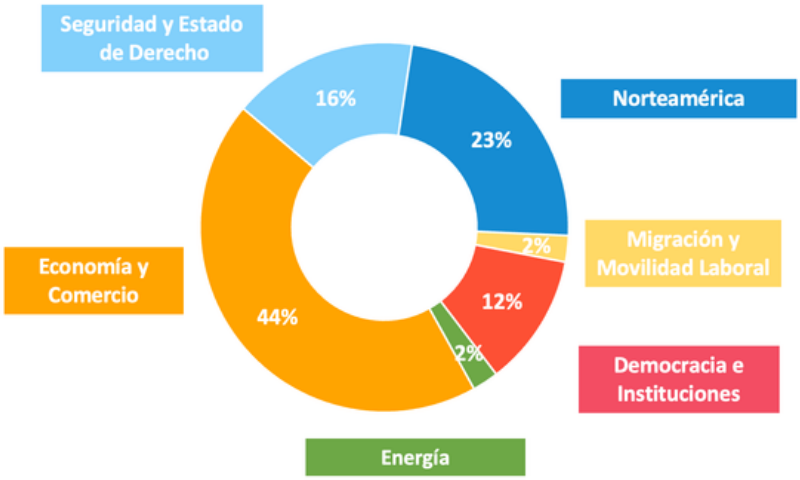

Cobertura por país

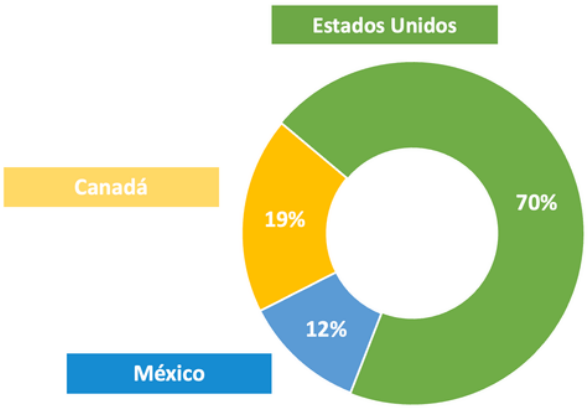

Fuente: IMCO y USMF

Análisis por Tema

ECONOMÍA Y COMERCIO

En octubre, en el tema de **Economía y Comercio**, los think tanks examinaron los efectos de los aranceles estadounidenses y las tensiones comerciales con Canadá, incluidas sus implicaciones para la industria automotriz. Los análisis también abordaron la revisión del T-MEC y las reglas de origen para los vehículos, así como los costos y retos que Canadá podría enfrentar al buscar diversificar su comercio.

La revisión del T-MEC también abrió un debate sobre el futuro de la integración de América del Norte. Algunos análisis se enfocaron en los vínculos económicos de la región, mientras que otros plantearon una perspectiva más amplia que conecta la seguridad y la prosperidad. En conjunto, destacaron cómo las preocupaciones comerciales y de seguridad influyen en la agenda de política pública regional.

Otros análisis examinaron la posición de México entre Estados Unidos y China. Una propuesta del COMEXI planteó una estrategia para atraer inversión, proteger la integración de América del Norte y gestionar la relación de México con China. Otros trabajos cuestionaron si controles más estrictos al transbordo de mercancías podrían resolver el desequilibrio comercial entre Estados Unidos y China.

ECONOMÍA Y COMERCIO EN DATOS

- En 2025, las exportaciones canadienses de bienes y servicios sumaron poco más de 1 billón de dólares, y 67% tuvo como destino Estados Unidos. Esta concentración ayuda a explicar el reto económico que implica diversificar el comercio de Canadá. **(IRPP)**

- Las proyecciones de octubre situaron el crecimiento económico mundial para 2027 en 3.4%, frente al 3.2% de la proyección anterior, mientras que la previsión para América Latina y el Caribe bajó de 2.7% a 2.5%. Mientras tanto, las exportaciones de Brasil y México a China aumentaron cerca de 6% y 8%, respectivamente. **(AS/COA)**

CONTENIDO CLAVE

- IRPP | **Defying Gravity: The Compelling but Challenging Case for Diversifying Canada's Trade,** de Chris Ragan y Rachel Samson

- COMEXI | **Las claves de la estrategia de México ante China: Propuesta para una política mexicana de compatibilidad para atraer inversión, proteger la integración norteamericana y gestionar la relación con China**, de Alejandra López de Alba, Héctor Cárdenas Suárez, Renato Balderrama, Amy Glover, Ruth Ornelas y Federico Rubli



NORTEAMÉRICA

Durante octubre, la agenda sobre **Norteamérica** se concentró en la gobernanza regional, las prioridades estratégicas y la transformación institucional, comercial y política. Diversos think tanks abordaron temas clave como la diplomacia trilateral entre Estados Unidos, México y Canadá, el impacto de la inteligencia artificial en la integración regional y los retos compartidos en materia de liderazgo fronterizo y cooperación institucional.

En materia macroeconómica y comercial, las publicaciones evaluaron el desempeño global ante shocks imprevistos y presiones inflacionarias. Destacó cómo la inversión privada y el avance tecnológico continúan amortiguando los impactos en los mercados energéticos globales. Asimismo, el debate sobre el futuro del T-MEC puso de manifiesto los desafíos operacionales ocasionados por las disputas arancelarias, así como la trascendencia del capital humano y la migración calificada en la productividad regional a largo plazo.

Por otro lado, las discusiones de estrategia geopolítica propusieron redefinir el concepto geográfico de Norteamérica para incluir una perspectiva regional ampliada. Este enfoque busca integrar las agendas de comercio, infraestructura, movilidad laboral y seguridad frente a la creciente presencia de actores extrarregionales, consolidando la resiliencia de la cadena de suministro y la competitividad económica compartida en el hemisferio.

NORTEAMÉRICA EN DATOS

- En **34%** disminuyó el flujo de estudiantes internacionales hacia universidades de Estados Unidos en **2025** en comparación con las tendencias previas, derivado de los cambios en las políticas de visado y permisos laborales. **(PIIE)**
- Según proyecciones económicas, una reducción sostenida a la mitad en la llegada anual de trabajadores altamente calificados reduciría el PIB de EE.UU. entre un **1.1%** y un **2.7%** en un periodo de **diez** años, impactando la productividad y la innovación regional.**(PIIE)**

CONTENIDO CLAVE

- Council on Foreign Relations | **Greater North America: Rethinking the Geography of U.S. Security and Prosperity** por Juan Sebastián González
- Business Council of Canada | **The Trade Brief: Scary Movie IRL** por Sarah Alrifai



SEGURIDAD Y ESTADO DE DERECHO

En octubre, en **Seguridad y Estado de Derecho**, los think tanks analizaron el uso de tecnologías emergentes por grupos criminales, como drones armados, cámaras y datos comerciales. Estas herramientas facilitan la vigilancia, la recopilación de inteligencia y los ataques, y plantean nuevos riesgos para las instituciones públicas y las operaciones de seguridad.

Varias publicaciones abordaron la cooperación México-Estados Unidos y la soberanía. CSIS examinó el uso de drones por los cárteles y el intercambio bilateral de inteligencia. Otros análisis exploraron cómo la experiencia latinoamericana con estos ataques puede orientar las defensas de Estados Unidos, aunque las tácticas deben adaptarse a cada contexto.

Otros trabajos plantearon una perspectiva regional. Un informe del Council on Foreign Relations señaló que el crimen transnacional, la migración, la infraestructura y los vínculos económicos conectan los desafíos de seguridad en América del Norte. La cobertura también abordó la implementación del Programa de Vacunación Universal de México 2026, el acceso equitativo y su financiamiento.

SEGURIDAD Y ESTADO DE DERECHO EN DATOS

- Entre enero de 2025 y agosto de 2026 ocurrieron aproximadamente 480 ataques con drones armados en América Latina. Los ataques se concentraron en México y Colombia. **(CSIS)**
- En octubre de 2026, México incautó un conjunto de drones que incluía al menos 15 bobinas de fibra óptica. Las conexiones de fibra óptica pueden hacer que los drones sean inmunes a las interferencias de radiofrecuencia. (CSIS)

CONTENIDO CLAVE

- Center for Strategic and International Studies (CSIS) | **Drones, Cartels, and Sovereignty: Inside the U.S.-Mexico Security Cooperation**, de Mariana Campero
- Center for Strategic and International Studies (CSIS) | Cartels, Cameras, and Commercial Data: Nonstate Actors and Ubiquitous Technical Surveillance, de Justin Sherman
- Council on Foreign Relations | Greater North America: Rethinking the Geography of U.S. Security and Prosperity, de Juan Sebastian Gonzalez

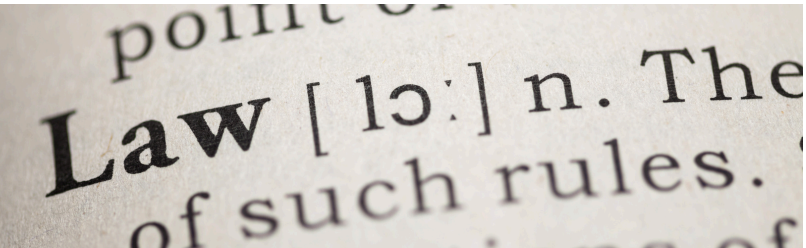

OTROS TEMAS

En **Otros temas,** el tópico de **Energía** examinó el alcance de la política de soberanía energética en México frente a sus realidades estructurales. El estudio señala que cerca del 90% de la oferta primaria de energía sigue dependiendo de los combustibles fósiles y que la mayor parte de la generación eléctrica está ligada a las importaciones de gas natural desde Estados Unidos.

Por otro lado, los análisis sobre **Democracia e Instituciones**, destacaron la estrecha vinculación entre la estabilidad política interna, la certeza jurídica y la certidumbre económica en la región. Las discusiones examinaron cómo la tensión arancelaria entre Estados Unidos y Canadá genera presiones políticas en estados norteamericanos altamente dependientes del comercio bilateral, lo que proyecta un impacto directo en las elecciones intermedias. En paralelo, encuentros bilaterales con delegaciones del Congreso estadounidense en México subrayaron la necesidad de preservar el equilibrio institucional.

Respecto al tema de **Migración y Movilidad Laboral**, se analizó el retorno a México como un proceso dinámico y multidimensional que trasciende las categorías rígidas de éxito o fracaso. El análisis subrayó la necesidad de reconocer la heterogeneidad de trayectorias y la agencia de los migrantes al reinsertarse en la educación y el empleo, urgiendo el tránsito de respuestas coyunturales a políticas públicas locales, sostenibles y de largo plazo.

OTROS TEMAS EN DATOS

- En la matriz eléctrica nacional, el **64%** de la generación depende directamente del gas natural, mientras que un **74%** de la demanda total de este insumo proviene de importaciones desde Estados Unidos **(IISD)**

CONTENIDO CLAVE

- The Dialogue | **2026 High-Level U.S. Congressional Staff Delegation to Mexico**, por Ana Kourchenko, Karime Sauzameda y Sofia Silva
- IISD | **Mexico's Energy Sovereignty in Practice**, por Olivier Bois von Kursk, Luis Martínez, Eduardo Posada y Paola Andrea Yanguas Parra



CANADÁ

Durante octubre, los think tanks canadienses se enfocaron en la incertidumbre comercial con Estados Unidos y en el reto de diversificar el comercio de Canadá. Sus análisis destacaron los profundos vínculos económicos con ese país, los posibles efectos de los aranceles en industrias integradas como la automotriz y los costos de desarrollar nuevos mercados y cadenas de suministro.

El Institute for Research on Public Policy (IRPP) analizó qué debería buscar Canadá con la diversificación comercial y cómo evaluar sus costos. Sus publicaciones plantearon que la diversificación debe fortalecer la resiliencia económica y la soberanía, aunque reorientar el comercio y desarrollar cadenas de suministro puede implicar mayores costos. El Public Policy Forum también examinó los riesgos que los aranceles representan para la industria automotriz integrada entre Canadá y Estados Unidos.

Otras publicaciones canadienses abordaron la opinión pública sobre los aranceles y la seguridad energética regional. El Business Council of Canada retomó encuestas sobre el respaldo a las represalias contra los aranceles estadounidenses. El International Institute for Sustainable Development (IISD) analizó las prioridades de inversión energética de México y comparó la expansión de petróleo y gas con opciones para reducir la dependencia de combustibles importados.

CANADÁ EN DATOS

- **71%** de las personas canadienses encuestadas respaldó las represalias de Mark Carney; 56% de las estadounidenses rechazó los aranceles de Trump. (Business Council of Canada)
- Según el IISD, alcanzar las metas de petróleo y gas de México costaría **160** mil millones de dólares y generaría pérdidas netas de **17.4** mil millones. Cumplir la meta de electricidad limpia podría reducir en **1.6** mil millones de dólares anuales los costos de importar gas. (IISD)

CONTENIDO CLAVE

- Institute for Research on Public Policy (IRPP) | **Defying Gravity: The Compelling but Challenging Case for Diversifying Canada's Trade**, por Chris Ragan and Rachel Samson
- Public Policy Forum (PPF) | **What Trump gets wrong about the Canada-U.S. auto industry**, por Michael Serapio and Candace Laing



CONTENIDO A CORTO PLAZO VS CONTENIDO ESTRATÉGICO

- Durante el mes analizado, el **9%** del contenido generado fue **estratégico** y se concentró en la seguridad y la integración económica de Norteamérica, la soberanía energética de México y la diversificación comercial de Canadá. Los análisis replantearon el alcance geográfico de América del Norte y su importancia para la seguridad y la prosperidad de Estados Unidos, y examinaron cómo México ejerce su soberanía energética en la práctica. Asimismo, abordaron las oportunidades y los desafíos de Canadá para diversificar su comercio en el contexto de su relación con Estados Unidos. En cuanto a China, se presentó una propuesta de política mexicana para atraer inversión, preservar la integración norteamericana y gestionar la relación con ese país.

- El **91%** correspondió a contenido de **corto plazo** y enfocaron principalmente en la política comercial de Estados Unidos y sus efectos en Norteamérica. Los análisis examinaron los costos y desafíos de la diversificación comercial de Canadá, las tensiones en la industria automotriz entre Canadá y Estados Unidos y el margen de México para gestionar sus vínculos comerciales con Washington y Pekín. En materia de seguridad, las publicaciones abordaron la cooperación entre México y Estados Unidos frente al crimen organizado, el uso de drones y tecnologías de vigilancia, la defensa antidrones y el robo fiscal de combustibles en México.

Estratégico vs Corto plazo

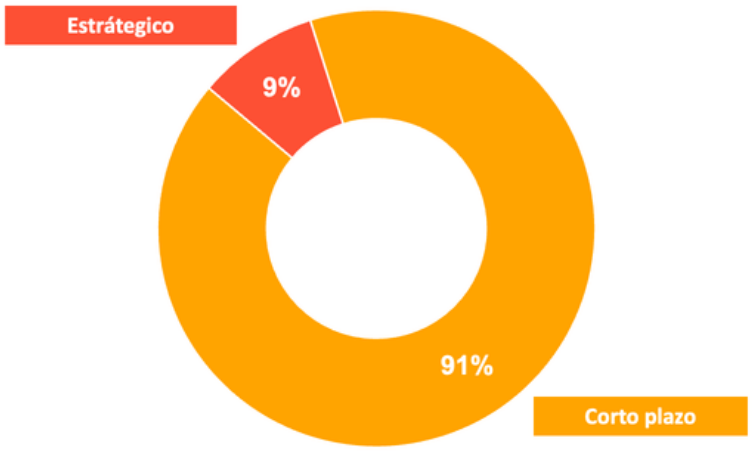

Fuente: IMCO y USMF

Documento Destacado

COUNCIL ON FOREIGN RELATIONS

The Future of American Strategy Greater North America: Rethinking the Geography of U.S. Security and Prosperity

Por **Juan Sebastian Gonzalez**

Este **reporte** propone que Estados Unidos amplíe su enfoque estratégico hacia una América del Norte ampliada, que abarque a Canadá, México, Centroamérica, el Caribe y los países sudamericanos con litoral caribeño. El autor sostiene que la migración, el crimen organizado y las interrupciones en infraestructura crítica pueden repercutir rápidamente en Estados Unidos debido a la interconexión de las rutas migratorias, las redes criminales y las cadenas de suministro. A partir de este diagnóstico, plantea que Washington aborde de manera coordinada el comercio, la inversión, la movilidad laboral y la cooperación en seguridad.

El análisis sitúa al T-MEC como punto de partida para profundizar la integración productiva regional. Entre las medidas propuestas, destaca la coordinación de las reglas de origen del T-MEC con las del tratado comercial entre Estados Unidos, Centroamérica y República Dominicana (CAFTA-DR), de modo que ciertos insumos centroamericanos puedan contabilizarse como contenido regional en sectores seleccionados. El reporte también propone ampliar las vías legales de movilidad laboral en sectores con escasez de trabajadores y dirigir el financiamiento estadounidense a proyectos de energía, puertos, logística e infraestructura digital que reduzcan vulnerabilidades en las cadenas de suministro.

En resumen, el reporte propone que Estados Unidos tome al T-MEC como punto de partida para estrechar la cooperación con Centroamérica, el Caribe y el norte de Sudamérica. El autor sostiene que una mayor integración comercial, más vías legales de movilidad laboral y la inversión en infraestructura crítica ayudarían a fortalecer las cadenas de suministro y a reducir el impacto de las crisis regionales en Estados Unidos.

ASPECTOS CLAVE DEL REPORTE

- **Ampliar la integración productiva a partir del T-MEC,** coordinando sus reglas de origen con las del tratado comercial entre Estados Unidos, Centroamérica y República Dominicana para que, en sectores seleccionados, ciertos insumos centroamericanos puedan contabilizarse como contenido regional.
- **Orientar la inversión hacia infraestructura crítica,** priorizando proyectos de energía, puertos, logística y conectividad digital que reduzcan vulnerabilidades en las cadenas de suministro y protejan servicios esenciales frente a interrupciones y desastres naturales.
- **Ampliar las vías legales de movilidad laboral,** estableciendo mecanismos de contratación más previsibles para cubrir vacantes en sectores con escasez comprobada de trabajadores en Estados Unidos y reforzando la supervisión para prevenir abusos en el reclutamiento.

Gráficos Destacados

ECONOMÍA Y COMERCIO

THE DIALOGUE-MEXICO PROGRAM

Theft at the Pump: Inside Mexico's Fiscal Fuel Theft Scheme

Por **María Calderón, Daniel Domsky y Cecilia Farfán-Méndez**

Esta gráfica de barras muestra las pérdidas estimadas por actividades ilegales relacionadas con los combustibles en **México**, como el robo, el contrabando y la evasión de impuestos. Las pérdidas pasaron de 31.1 mil millones de pesos en 2019 a 81.1 mil millones en 2021. Tras bajar en 2022, volvieron a subir hasta alcanzar 123 mil millones de pesos en 2025, la cifra más alta del periodo.

La infografía también muestra por qué es difícil establecer el costo total del huachicol fiscal. En ese momento, las denuncias formales involucraban alrededor de 16 mil millones de pesos en presunto daño fiscal. Por su parte, las autoridades financieras de **Estados Unidos** recibieron más de 160 reportes que sumaban más de 7 mil millones de dólares en operaciones sospechosas durante el año posterior a su alerta sobre contrabando de crudo.

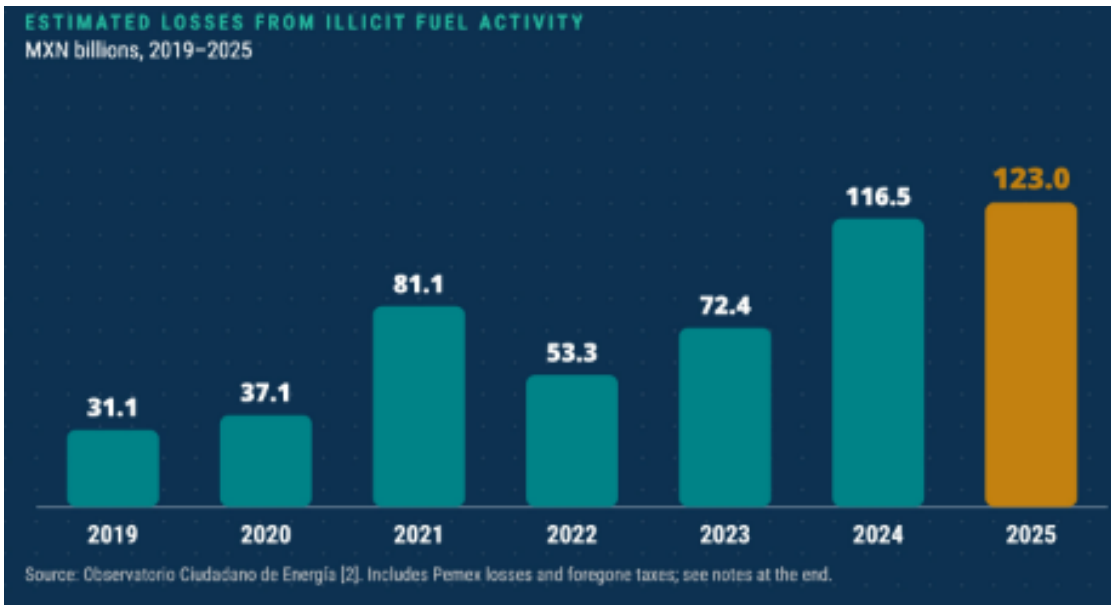

NORTEAMÉRICA

COUNCIL ON FOREIGN RELATIONS

The Future of American Strategy: Greater North America: Rethinking the Geography of U.S. Security and Prosperity

Por **Juan Sebastián Gonzalez**

Este gráfico de barras muestra cómo cambió la migración en la frontera entre **México** y **Estados Unidos** entre 2020 y 2025. Los **mexicanos**, representados en naranja, fueron el grupo más numeroso durante gran parte del periodo. Su presencia aumentó a partir de 2020 y se mantuvo alta durante varios años.

A finales de 2023, el total alcanzó su punto más alto, con un aumento visible de personas de otros países, como Venezuela. A principios de 2025, al arranque de la presente administración de **Estados Unidos**, las cifras bajaron considerablemente tanto para las personas **mexicanas** como para las de otros países.

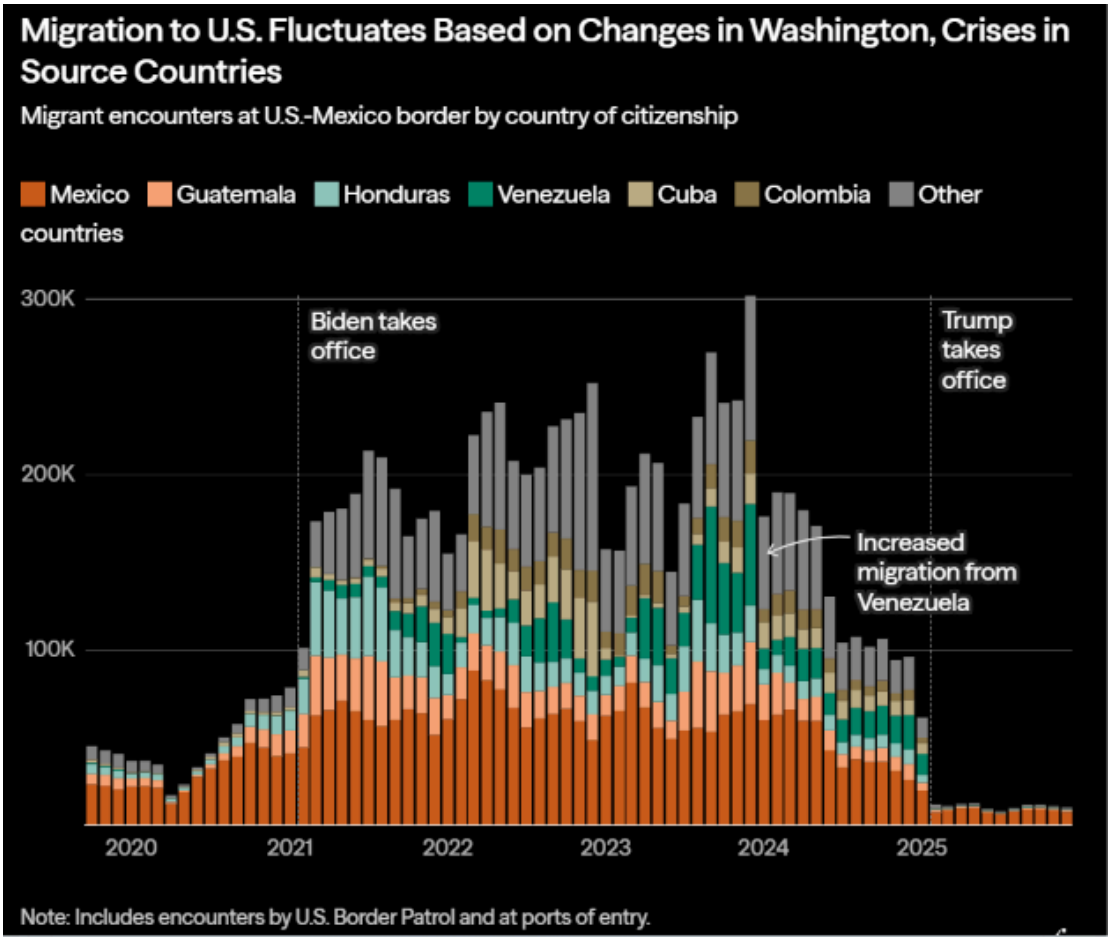

ENERGÍA

INTERNATIONAL INSTITUTE FOR SUSTAINABLE DEVELOPMENT (IISD)

Mexico's Energy Sovereignty in Practice

Por **Eduardo Posada, Olivier Bois von Kursk, Luis Martínez y Paola Andrea Yanguas Parra**

Esta gráfica de líneas muestra cómo cambió el suministro de energía en **México** desde mediados de los años noventa. Durante la mayor parte del periodo, el petróleo y sus derivados fueron la principal fuente de energía, pero su aporte disminuyó después de alcanzar sus niveles más altos en los años 2000. Mientras tanto, el suministro de gas creció hasta superar al petróleo al final del periodo.

En el último año mostrado, el gas representó el 45 % del suministro y el petróleo y sus derivados, el 40 %. Las energías renovables, incluida la biomasa, aportaron el 9 %, seguidas por el carbón con el 4 % y la energía nuclear con el 2 %.

Figure 1. Primary energy supply in Mexico

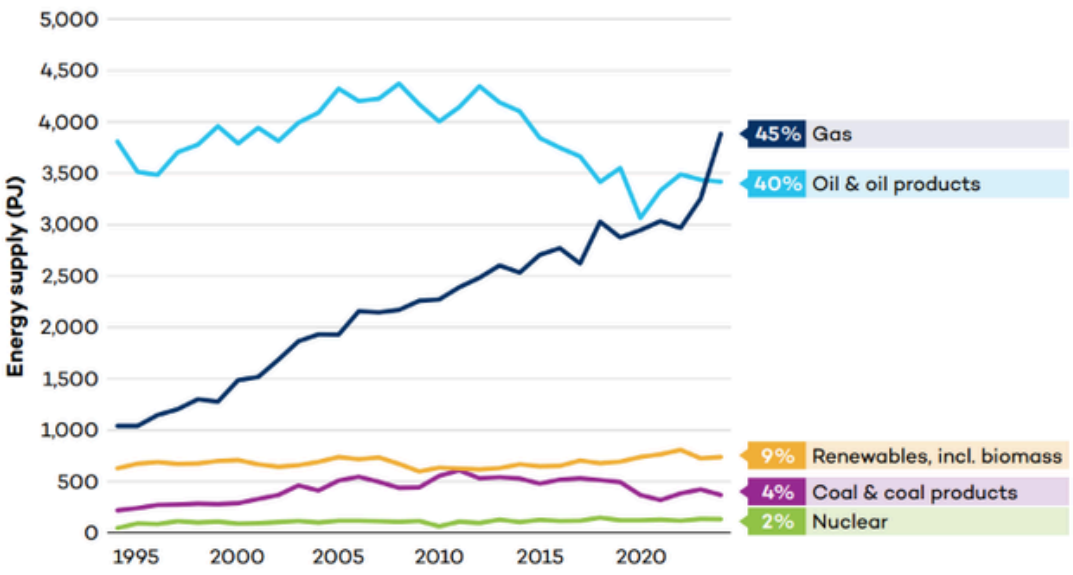

Source: International Energy Agency (IEA), 2026c.

Enlaces a Publicaciones

ESTADOS UNIDOS

- AS/COA | Expertos destacan los avances y futuros desafíos del programa de vacunación de México, por Staff.
- AS/COA | In Charts: Can Latin America's Economies Weather Global Headwinds?, por Khalea Robertson.
- AS/COA | Trump in Latin America: A Before-and-After in Brazil; Latin America Opines on Washington, por Chase Harrison y Carin Zissis.
- Atlantic Council | Can Mexico thread the needle between Washington and Beijing?, por Phil Lovegren y Ernesto Stein.
- Atlantic Council | How the trade war with Canada is hitting US states—and could sway midterm elections, por Madeline Chalecki y Delnaz Ghadiali.
- Brookings | Tracking Trump's tariffs and other trade actions, por Christopher Sands y Chidozie Ezi-Ashi.
- Council on Foreign Relations | Canada Shows the Limits of Trump's Hardball Trade Tactics, por Edward Alden.
- Council on Foreign Relations | Greater North America: Rethinking the Geography of U.S. Security and Prosperity, por Juan Sebastian Gonzalez.
- Council on Foreign Relations | The State of U.S.-Canada Relations: A Conversation With Chrystia Freeland, con Chrystia Freeland y Ali Velshi.
- CSIS | Cartels, Cameras, and Commercial Data: Nonstate Actors and Ubiquitous Technical Surveillance, por Justin Sherman.
- CSIS | Drones, Cartels, and Sovereignty: Inside the U.S.-Mexico Security Cooperation, por Mariana Campero.
- CSIS | Lower Than Tokyo: Mexico's Fertility Shock and Growth Puzzle, por Mariana Campero.
- CSIS | Transshipment Crackdowns Won't Fix the U.S.-China Trade Imbalance, por Hugh Grant-Chapman.
- CSIS | USMCA Automotive Rules of Origin, por Diego Marroquín.
- CSIS | What Latin America Can Teach the United States about Drone Defense, por Henry Ziemer.
- Foreign Affairs | A Better "America First", por Charles Kupchan.
- Milken Institute | Mexico's Pension Funds and the Next Phase of Institutional Capital, por Ruben Turok.
- Milken Institute | Part 1: US–Mexico Relations: Strategic Priorities and Shared Interests, con Ricardo Pita Macedo, Kimberly Breier, Ronald Johnson y Fernando Lopez Guerra.
- Milken Institute | Part 2: Trade, Investment, and Competitiveness, con Kimberly Breier, Roberto Lazzeri y Sarah Whitten.
- Milken Institute | Unlocking the Next Trillion: Mobilizing Long-Term Capital for Regional Development, con Margaret Kuhlow, Carlos Aiza, Orlando Ferreira y Cameron MacKay.
- PIIE | Despite the turbulence, global growth stays on track, por Staff.
- PIIE | Inu Manak on the future of North American economic integration, con Anjali V. Bhatt e Inu Manak.
- The Dialogue | High level US-Congressional Staff delegation, por Ana Kourchenko, Sofia Silva y Karime Sauzameda.
- The Dialogue | Mexico in Transformation—Governance and U.S.-Mexico Relations, con Pamela K. Starr, Carlos Pérez-Ricart, Alma Caballero, Melissa Ford y Jasper Jung.
- The Dialogue | North Capital Forum 2026: No Scrubs—Raising the Standard for North American Security, por Lila Abed, Cecilia Farfán y Daniel P. Erikson.
- The Dialogue | Theft at the Pump: Inside Mexico's Fiscal Fuel Theft Scheme, por María Calderon, Daniel Domsky y Cecilia Farfan.
- USMEX UCSD | A Conversation with Mexico's Ambassador to the United States, con Roberto Lazzeri y Rafael Fernández de Castro.
- USMEX UCSD | Cali-Baja Business Summit, por Staff.
- USMEX UCSD | U.S.-Mexico AI Summit, por Staff.
- USMEX UCSD | U.S.-Mexico Border Mayors Summit, por Staff.

MÉXICO

- CIDE | After the American Dream, por Eunice Vargas y Mónica Jacobo.
- CIDE | Cadenas Globales de Valor, especialización funcional y beneficios de las exportaciones: El comercio entre México y Estados Unidos, por Claudia Sámano, Oscar García y Rodrigo Alphibat.
- CIDE | Elecciones en Estados Unidos. Seguridad y Fronteras, por Alejandra López de Alba, Marcela Bodart, José Roldán, José María Ramos y José Luis Calderón.
- COMEXI | Las claves de la estrategia de México ante China: Propuesta para una política mexicana de compatibilidad para atraer inversión, proteger la integración norteamericana y gestionar la relación con China, por Alejandra López de Alba, Héctor Cárdenas Suárez, Renato Balderrama, Amy Glover, Ruth Ornelas y Federico Rubli.
- México, ¿cómo vamos? | Cómo vamos y hacia dónde debemos ir, por Staff.

CANADÁ

- Business Council of Canada | The Trade Brief: Scary Movie IRL, por Sarah Alrifai.
- IISD | Mexico's Energy Sovereignty in Practice, por Eduardo Posada, Olivier Bois von Kursk, Luis Martínez y Paola Andrea Yanguas Parra.
- IRPP | Canada needs to plan further ahead to diversify its trade, por Rachel Samson y Nicolas Côté.
- IRPP | Defying Gravity: The Compelling but Challenging Case for Diversifying Canada's Trade, por Chris Ragan y Rachel Samson.
- IRPP | Parliament can learn from Canadians on foreign policy, por Anne McLellan y Lisa Raitt.
- IRPP | What will trade diversification cost Canada?, por Chris Ragan.
- Public Policy Forum | What the U.S. midterms could mean for Canada, por Michael Serapio y Scotty Greenwood.
- Public Policy Forum | What Trump gets wrong about the Canada-U.S. auto industry, por Michael Serapio y Candace Laing.

Esta es una iniciativa del Instituto Mexicano para la competitividad (IMCO) y la U.S.-Mexico Foundation (USMF). En colaboración, monitoreamos las publicaciones de los principales centros de pensamiento en México, Estados Unidos y Canadá y llevamos a cabo un análisis de los temas publicados.

Para la realización del reporte se analizaron cincuenta y ocho centros de pensamiento, de los cuales veintiséis son de Estados Unidos, trece son de México y diecinueve de Canadá. Los centros de pensamiento incluidos en el reporte son: Instituto Mexicano para la Competitividad (IMCO), México Evalúa, Centro de Investigación y Docencia Económica (CIDE), El Colegio de México(COLMEX), Consejo Mexicano de Asuntos Internacionales (COMEXI), Fundar, Centro de Estudios Espinosa Yglesia (CEEY), Fundación Idea, Aspen Institute México, The Coppel-Intuit Center for Binational Institutions (CBI), Brookings Institution, Center for Strategic and International Studies (CSIS), Hudson Institute, Peterson, Milken Institute, Bush Center, USC Schwarzenegger Institute, Meridian, New America, México ¿cómo vamos?, The Dialogue, American Enterprise Institute, Atlantic Council (AALAC), Baker Institute, Center for American Progress, Council on Foreign Relations, Heritage Foundation, Mexico Institute, Pew Research Center, USMEX UCSD, Americas Society/Council of the Americas (AS/COA), Ethos Laboratorio de Pol. Públicas, Harvard Growth Lab, International Republican Institute (IRI), Observatorio Nacional Ciudadano, Canadian Council for the Americas, Canadian Global Affairs Institute, Fraser Institute, el Institute for Research on Public Policy (IRPP), International Institute for Sustainable Development (IISD), Macdonald-Laurier Institute (MLI), Public Policy Forum, el Institute for Peace Diplomacy, Mackenzie Institute, el Business Council of Canada, Canada West Foundation, Canadian Centre for Policy Alternatives, Conference Board of Canada, el Centre for International Governance Innovation, Frontier Centre for Public Policy, Council of Canadians, Montreal Economic Institute y el C.D. Howe Institute.

Buena parte de la relación México-Estados Unidos-Canadá se escribe a través de los centros de pensamiento. Pero los centros de pensamiento también ayudan a la construcción de largo plazo de la agenda gubernamental. Por eso su participación es crucial, no solo en temas coyunturales, sino también al realizar análisis de temas políticos, económicos y sociales que ayuden a mejorar la manera en que la política pública de la relación bilateral se lleva a cabo.

U.S.-MEXICO FOUNDATION

www.usmexicofoundation.org

IMCO
Instituto Mexicano para la Competitividad A.C.

www.imco.org.mx